Общество. Право с. 4

Новоторжский ВЕСТНИК

Общественно-политическая еженедельная газета
г. Торжок, Торжокский район

24 июля 2026г.
№29 (14953)

Издается с апреля 1917 года • выходит по пятницам • e-mail: nvestnik@yandex.ru; сайт: www.nvestnik.ru • Свободная цена

МИРНЫЕ ПОЛЯ

Читайте на стр. 9

Председатель колхоза «Мир» Е.И. Афанасьев.

ВИТАЛИЙ КОРОЛЕВ: ИСТОК ВОЛГИ – ЗЕМЛЯ СИЛЬНЫХ!

Глава тверского региона подвел итоги 2025 года и обозначил векторы развития на благо Верхневолжья

Читайте на стр. 3

В Верхневолжье продолжает формироваться отряд «БАРС ТВЕРЬ» для защиты особо важных объектов региона. По решению главы Тверской области Виталия Королева до 200 тыс. рублей увеличена единовременная выплата, которую получают добровольцы при вступлении в отряд.

В период прохождения службы в отряде за добровольцами сохраняются рабочие места и заработная плата, ежемесячно предоставляются дополнительные выплаты. С их учетом ежемесячный доход участника отряда составляет от 100 тыс. рублей. Предусмотрены также поощрения за результативность.

Граждане, которые поступают в «БАРС ТВЕРЬ», несут службу только на территории Тверской области. Срок нахождения в мобилизационном резерве составляет от 3 до 5 лет, но контракт может быть прерван по инициативе военнослужащего.

Нахождение на сборах в год не может превышать 6 месяцев. Срок сборов составляет два месяца, из них две недели – обучение и слаживание под руководством опытных инструкторов и 45 суток – боевое дежурство.

На время сборов гарантированы бесплатные питание и проживание, предоставление обмундирования и экипировки, проезд к месту выполнения задач и обратно, полное медицинское обслуживание, страхование жизни за счет государства.

Для неработающих граждан возможно трудоустройство на предприятия региона. За студентами, имеющими военную учетную специальность и желающими стать добровольцами, сохраняется место на время прохождения специальных сборов. Отдельные категории военнослужащих могут получить дополнительное профессиональное образование с получением свидетельства государственного образца.

После выполнения задач на территории Тверской области в течение двух месяцев участники отряда «БАРС ТВЕРЬ» возвращаются на свое основное место работы. Срок выполнения задачи и несения службы на объекте может быть увеличен по желанию добровольца с сохранением всех выплат.

Для всех желающих вступить в «БАРС ТВЕРЬ» работает горячая линия по телефону 122.

С прискорбием сообщаем, что при исполнении воинского долга в ходе проведения специальной военной операции погиб наш земляк, военнослужащий

МИХАИЛ НИКОЛАЕВИЧ ИВАНОВ.

Михаил Николаевич навсегда останется в нашей памяти и в наших сердцах мужественным воином, патриотом России, достойно, с честью исполнившим свой долг перед Родиной.

Выражаем искренние соболезнования родным и близким погибшего воина.

Администрация города Торжка.
Военный комиссариат по городу Торжку, Торжокскому и Кувшиновскому районам.

Об ответственности за распространение информации

Жителям Тверской области напоминают: публиковать и распространять информацию о БПЛА, в том числе фото- и видеоматериалы, в СМИ, средствах массовой коммуникации, сети Интернет запрещено.

Как сообщает пресс-служба регионального Правительства, запрет действует в Тверской области с 2025 года и касается информации о применении и последствиях применения БПЛА, позволяющей идентифицировать их тип, место запуска, нахождения, падения, траекторию полета, факт поражения объектов, характер нанесенных повреждений; о применении и последствиях применения системы ПВО и РЭБ.

Нарушителям запрета грозит ответственность по статье 20.61 КоАП РФ.

Также нельзя публиковать и распространять информацию о местах несения службы сил и средств Минобороны РФ и правоохранительных органов, расположения военных, государственных, критически важных объектов, систем ПВО и РЭБ.

Граждан призывают не отправлять фото и видео в ответ на обращения в домовом чате и чужие просьбы. Даже если собеседник представился соседом. Например, это сообщения такого плана: «Пришли фото, что там произошло?», «Есть фото с места?» и другие. Официальные представители экстренных служб никогда не запрашивают такую информацию через сообщения! Неизвестно, кто может получить эти данные и как ими распорядится.

Передача информации лицам, которые используют ее против безопасности Российской Федерации, может повлечь уголовную ответственность по статье 275 УК РФ «Государственная измена», наказание по которой – лишение свободы на срок до пожизненного.

Напомним также, что в Тверской области до 1 октября текущего года продлен запрет на использование беспилотных воздушных судов независимо от их массы. Он действует в регионе с апреля 2023 года для усиления охраны порядка и обеспечения общественной безопасности.

Для нарушителей воздушного пространства – граждан, должностных или юридических лиц – предусмотрена административная ответственность, в ряде случаев уголовная.

Антитеррористическая комиссия Тверской области разработала алгоритм действий для жителей региона и организаций при обнаружении беспилотного летательного аппарата.

Прежде всего нужно сообщить о нем по телефону **112** или в дежурные службы УМВД России по Тверской области по номеру **102**, УФСБ России по Тверской области по телефону **8 (4822) 32-13-61.**

В случае получения от служб УМВД и УФСБ дополнительных указаний и рекомендаций – действовать в соответствии с ними.

Администрация муниципального образования городской округ город Торжок Тверской области
ПОСТАНОВЛЕНИЕ
20.07.2026 г. Торжок № 310
О внесении изменений в постановление администрации города Торжка от 11.01.2019 №3

В целях актуализации данных о технических характеристиках мест (площадок) накопления твердых коммунальных отходов на территории муниципального образования город Торжок, администрация города Торжка **постановляет**:

1. Внести в постановление администрации города Торжка от 11.01.2019 №3 «Об утверждении реестра мест (площадок) накопления твердых коммунальных отходов на территории муниципального образования город Торжок» (в редакции постановлений администрации города Торжка от 26.09.2024 №217; от 31.10.2025 №380; от 18.12.2025 №463; от 08.04.2026 №154) (далее – Постановление) следующие изменения:

Реестр мест (площадок) накопления твердых коммунальных отходов на территории муниципального образования город Торжок, утвержденный Постановлением, изложить в редакции настоящего Постановления (прилагается).

2. Настоящее Постановление вступает в силу со дня его подписания, подлежит официальному опубликованию и размещению в свободном доступе на официальном сайте администрации города Торжка в информационно-телекоммуникационной сети Интернет.

Глава Торжокского муниципального округа Тверской области М.А. ФЕДОТКИНА.

(Полный текст документа опубликован в приложении к газете «Новоторжский вестник» №29 от 24 июля 2026 года).

В приложении к газете «Новоторжский вестник» №29 от 24 июля 2026 года опубликованы документы Торжокского муниципального округа:

– постановление администрации МО городской округ город Торжок от 20.07.2026 №310 «О внесении изменений в постановление администрации города Торжка от 11.01.2019 №3»;

– решение Думы Торжокского муниципального округа от 17.07.2026 №53 «Об утверждении Положения о правовом статусе и гарантиях лиц, замещающих муниципальные должности в Торжокском муниципальном округе Тверской области»;

– решение Думы Торжокского муниципального округа от 17.07.2026 №54 «Об утверждении Порядка организации и проведения публичных слушаний в муниципальном образовании Торжокский муниципальный округ Тверской области».

Приложение можно купить в редакции газеты.

Ремонт исторической ротонды

В древнем Торжке подходят к завершению долгожданные ремонтно-восстановительные работы по благоустройству знаменитой ротонды на площади 9 Января. Здание ротонды приписано к Новоторжскому Борисоглебскому мужскому монастырю. Этот архитектурный памятник, являющийся неотъемлемой частью исторического облика города, вскоре предстанет перед жителями и гостями в обновленном виде. О ходе работ и неожиданных открытиях мы попросили рассказать управляющего хозяйством монастыря, руководителя строительной компании «Твердъ» Владимира Михайловича АЛЕКСЕЕВА.

Слева направо: В. Алексеев, митрополит Тверской и Кашинский Амвросий, архимандрит Амфилохий.

Как пояснил Владимир Алексеев, инициатива обители по проведению работ по содержанию здания получила поддержку на самом высоком духовном уровне: «По благословению митрополита Тверского и Кашинского Амвросия настоятель монастыря архимандрит Амфилохий (А.И. Желябовский) обратился в региональное Управление по охране объектов культурного наследия с уведомлением о проведении работ по содержанию объекта культурного наследия. Работы проводятся хозяйственным способом и с привлечением волонтеров. Только после соблюдения всех требований закона, строго регламентирующего действия на объекте культурного наследия, и с учетом полученных четких рекомендаций от ответственных органов власти волонтеры приступили к выполнению работ. Весь процесс предполагает два этапа: сначала ребята выполнили внутренние работы, а в настоящее время завершают наружные».

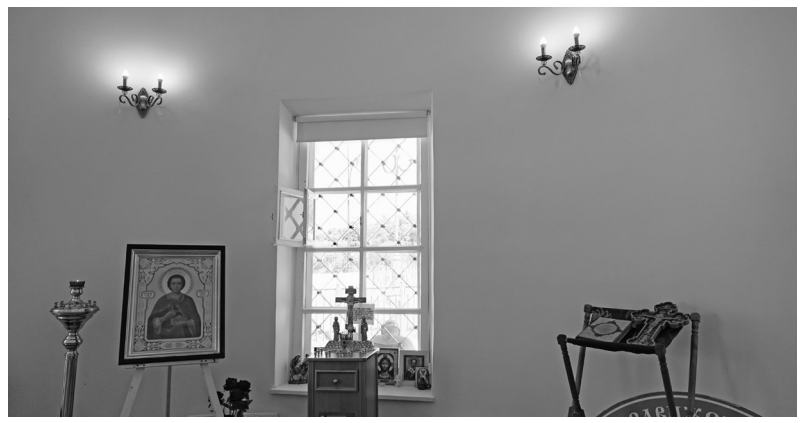

Внутреннее преображение

Внутри помещения была проведена полная замена всей электрической проводки с установкой современного оборудования, отвечающего самым строгим требованиям безопасности. Для обеспечения надежности систем энергоснабжения специалисты демонтировали устаревший распределительный щит.

Но главным событием внутренних работ стало раскрытие купола. Как оказалось, он был зашит и скрыт от глаз долгие годы. «По предположению экскурсоводов и краеведов, изначально внутренняя поверхность купола должна была отражать небо, создавая иллюзию простора, однако эта роспись не сохранилась – в годы войны постройка была частично разрушена и пострадала от времени», – поделился Владимир Михайлович. Чтобы избежать дальнейших утрат и осыпания исторической кладки, стены было решено не шпаклевать, применили специальные дышащие краски, которые позволяют стенам «консервироваться» естественным образом, сохраняя фактуру старины. Помимо этого, внутри проведен полноценный косметический ремонт, а старые оконные рамы (и в купольной части тоже) полностью отремонтированы с заменой стекол и покрашены. В помещение хлынул свет. Более того, в процессе расчистки под куполом было раскрыто кольцо с исторической надписью – теперь специалистам предстоит ее расшифровать и задокументировать как важную находку.

Фасад и фундамент

Параллельно велись наружные работы. Специалисты подправили кровлю, перетянули замки на железе и производят полную покраску фасада до самого фундамента. Также было принято решение по организации системы водоотведения, чтобы вода больше не разрушала конструкцию. Однако главная головная боль строителей, по словам В.М. Алексеева, – это уровень площади вокруг памятника. Сейчас новоторы с нетерпением ждут решений от областного правительства и исполнения обещания властей опустить уровень площади, чтобы обнажить белокаменный цоколь ротонды. «Реально белокаменная кладка и даже базы колонн ниже текущего уровня площади страдают от воды. Белый камень в воде долго не живет, он начинает крошиться и терять прочность. Мы нашли лишь временное техническое решение, чтобы обезопасить фундамент от водного воздействия, но без комплексного благоустройства прилегающей территории это лишь полумера», – подчеркнул Владимир Алексеев.

Работы выходят на финишную прямую. Уже сейчас видно, как преобразилось одно из украшений Торжка, и горожане надеются, что административные вопросы решатся в ближайшее время.

Людмила СПИРИДОНОВА.
Фото автора.

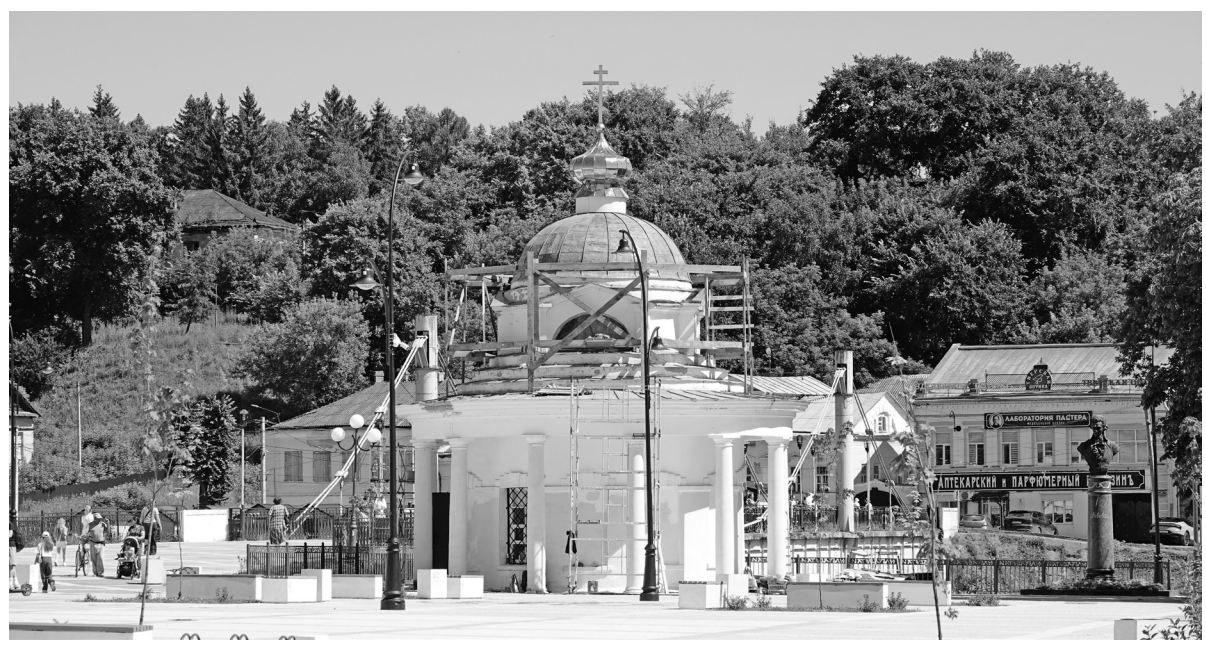

ВИТАЛИЙ КОРОЛЕВ: ИСТОК ВОЛГИ – ЗЕМЛЯ СИЛЬНЫХ!

Глава тверского региона подвел итоги 2025 года и обозначил векторы развития на благо Верхневолжья

16 июля Виталий Королев в Законодательном Собрании Тверской области рассказал о результатах деятельности Правительства Тверской области за 2025 год. Начав с темы экономического развития, глава региона обозначил основное: несмотря на неоспоримые внешние вызовы, рост доходов областного бюджета почти на 15 процентов по сравнению с предыдущим годом позволил обеспечить и уверенное развитие экономики региона, и реализацию инфраструктурных проектов, и выполнение социальных обязательств. На такие важные для жителей Верхневолжья задачи, как здравоохранение и дорожное строительство, средства направлялись приоритетно.

> *– Для нашего региона и для всей страны это был год развития. Несмотря на санкционное давление, продолжился рост государственной поддержки бизнеса и финансирования социальной сферы,* – отметил Виталий Королев. – *Ключевые ресурсы были направлены на достижение национальных целей развития, поставленных Президентом Российской Федерации Владимиром Владимировичем Путиным. Основным инструментом этой работы являются национальные проекты. В Тверской области в 2025 году велась реализация 42 региональных проектов в рамках 12 нацпроектов.*

Позитивная динамика зафиксирована в промышленном производстве – особенно в основополагающей для нашего региона обрабатывающей промышленности, в аграрном секторе – в том числе благодаря эффективной господдержке, выросшей почти на 50 процентов, в туризме и других сферах.

> *– И в текущем году доходы областного бюджета растут опережающими темпами: за первое полугодие – на 16,9 процента,* – отметил руководитель области.

Рост экономики во многом зависит от инвестиций, и здесь есть и результаты, и задачи на перспективу. Показатель в 119 инвестпроектов, под которые создадут почти 15 тысяч рабочих мест, говорит о востребованности Твери, Калининского, Конаковского, Кимрского, Старицкого, Ржевского, Калязинского, Кувшиновского и других округов инвесторами. Стабильно работает малый и средний бизнес, укрепляются международные связи.

Главным инфраструктурным проектом, который необходим региону, Виталий Королев назвал газификацию: в 2025 году построено 285 км газовых сетей, догазификацией охвачено более 6,6 тысячи домов и квартир. Особый акцент в докладе глава Верхневолжья сделал на комплексном благоустройстве городов, поселков, сел, дворов, на проектах ППМИ и других значимых для жителей направлениях.

БУДУЩЕЕ – СЕМЬИ И МОЛОДЕЖЬ

А важнейшим условием, определяющим будущее нашего региона, Королев справедливо считает сохранение молодежи и рост числа многодетных семей. И здесь регион предпринимал и предпринимает значительные усилия. В прошлом году действовало более 70 мер поддержки семьи: это и выплаты на приобретение жилья, и погашение ипотеки, и автотранспорт, и обеспечение школьной формой. Сейчас по решению руководителя областного Правительства Виталия Королева демографический пакет региона пополнили новые меры. Это полагающиеся студенческой семье при рождении ребенка 200 тысяч рублей, это выдача первоклассникам из многодетных семей спортивной формы в дополнение к школьной, это возмещение части стоимости обучения не одного, а уже двух детей из многодетных семей в колледжах и вузах региона...

Чтобы жители Верхневолжья, в том числе молодежь, здесь создавали и укрепляли свои семьи, необходимо особое внимание уделить сферам здравоохранения и образования. Это в Правительстве хорошо понимают: так, в течение 2025 года в Торжке открыта новая детская поликлиника, в 13 муниципалитетах – 21 ФАП и четыре врачебные амбулатории, в медучреждения поступило 797 единиц медоборудования и мебели, 70 автомобилей, и автопарк расширится еще, а по программам «Земский доктор» и «Земский фельдшер» уже трудятся 26 специалистов-медиков.

Отдельное внимание необходимо уделить учреждениям образования. В 2025 году проведен капремонт и оснащение 112 детсадов, открыты две школы на 400 мест, восемь учреждений комплексно модернизировано, а 126 получило поддержку на укрепление материально-технической базы. Большое внимание уделяется культуре, спорту, патриотическому воспитанию и, конечно, поддержке ветеранов боевых действий и их семей. Все это – адресно, взвешенно, поступательно.

НОВЫЙ ИМПУЛЬС РАЗВИТИЯ

Основной же частью доклада главы региона Виталия Королева стало не перечисление сделанного, а ключевые, программные для областного Правительства и всего Верхневолжья задачи на перспективу.

> *– Цели моей работы во главе Тверской области определены Президентом Российской Федерации Владимиром Владимировичем Путиным. Это повышение качества жизни граждан Тверской области. Напутствуя меня, глава государства подчеркнул, насколько это важный регион, имеющий глубокие традиции и корни. И важно придать области новый импульс развития с опорой на значимые, уже достигнутые результаты. У нас серьезная база для того, чтобы двигаться вперед,* – сказал руководитель области и обозначил основное, на чем, по его мнению, следует сосредоточить работу.

БИЗНЕСУ – ПРОПИСКУ, ЖИТЕЛЯМ – ПОЛЬЗУ

Говоря о сотрудничестве с Москвой, которое уже приносит Тверской области конкретные инфраструктурные результаты, Виталий Королев обозначил намерение «прописать» столичные предприятия у нас, чтобы в региональную казну шли налоговые отчисления и – цитата – «жители Тверской области получали столько же пользы, сколько прибыли приносят иногородним работодателям». Бизнес, уверен он, должен активнейшим образом участвовать в социальной поддержке наших граждан, потому что люди должны получать системную помощь и социальные льготы как от государства, так и от корпораций, работающих в нашем регионе. И это, согласитесь, абсолютно правильно.

ПРОГРАММЫ ПО ДВОРАМ И МЕДИЦИНЕ

Тверское здравоохранение, которому, как однажды отметил Королев, «самому нужен доктор», останется приоритетным направлением под личным контролем главы региона, чтобы справиться и с дефицитом медиков, и с очередями в поликлиниках, и другими проблемами, которые озвучивают жители. Планируется к сдаче Бежецкая ЦРБ, в ближайших планах – реконструкция и оснащение Зубцовской ЦРБ, ремонт Ржевского роддома и ускоренное строительство детской ОКБ. В этом году планируется открытие 63 ФАПов, а также увеличение парка новых машин «скорой помощи» на 42 новых автомобиля.

Глава региона озвучил планы по переходу на новый уровень качества услуг тепло- и электроснабжения. На подготовку к зиме уже выделено 4 млрд рублей – беспрецедентная сумма. А чтобы решать проблемы благоустройства точечно, будет запущена программа «Мой двор», в которой конкретно пропишут, когда и в каком объеме будут проводиться работы по каждому адресу.

ВАЖНО ПОДТЯНУТЬ СЕЛО

Стратегия, красной нитью обозначенная главой региона Виталием Королевым в докладе, – уделять первоочередное внимание сельским территориям. Ведь именно там живет и трудится треть взрослых жителей региона, и именно там нужно подтянуть уровень жизни и инфраструктуру. Медицина, транспортное сообщение, социальная инфраструктура, благоустройство, и все – под контролем и на обязательной прямой связи с жителями! Для этого – цитата – «за каждым округом будет закреплен заместитель Председателя Правительства или член Правительства Тверской области. А за отдаленными округами – два руководителя в зависимости от того, что именно там надо подтянуть или усилить».

ИДТИ К ЛЮДЯМ И ГОВОРИТЬ С НИМИ

> *– Так нас напутствует Президент – не сидеть в кабинетах и соцсетях, а идти к людям и говорить с ними. В этом моя и наша с вами самая главная задача,* – обозначил Виталий Королев.

Именно жители могут и должны сказать, как улучшить транспортную доступность в округах и областном центре – это еще одна приоритетная задача. Уже в сентябре автобусный парк планируется обновить на 15 процентов, и еще закупят 40 новых школьных автобусов. Именно жители лучше всего знают, какие дороги нужно строить и ремонтировать приоритетно, ведь дороги, сказал Виталий Королев, делаются именно для них!

ПОТЕНЦИАЛ МАЛЫХ ГОРОДОВ И БОЛЬШОЙ ТВЕРИ

Большое будущее, прозвучало в докладе, должно быть у малых городов, поэтому инициировано создание их мастер-планов, и у Твери в преддверии ее большого юбилея. Необходимо раскрыть потенциал областного центра, навести порядок в микрорайонах и при этом сохранить самобытность города с богатой историей, сказал Виталий Королев, обращаясь к депутатам ЗС и в их лице ко всему региону. Поэтому инициирован проект «Тверь-900» и принятие на федеральном уровне указа о праздновании 900-летия основания Твери. И речь здесь не о празднике, а о масштабных преобразованиях к большой дате.

ЗЕМЛЯ И ЛЮДИ – ЦЕНТР И СИЛА

> *– Хочу напомнить, что у Владимира Владимировича Путина, как хорошо известно, тверские корни. Напутствуя меня перед назначением, наш Президент подчеркнул, что Тверская область – «центр русской земли». А уже здесь я услышал фразу, которая мне очень понравилась: исток Волги – земля сильных. Мы и центр России, и место, где начинается великая река. И нам по силам начать большие перемены в нашем общем доме,* – завершая доклад, сказал Виталий Королев.

КОММЕНТАРИЙ

Директор Медновской СОШ Калининского округа Наталья ВАСИЛЬЕВА:

– Радует, что в выступлении в Законодательном Собрании руководитель нашей области уделил внимание сельским территориям. И нацелен на развитие села, создание лучших условий для его жителей.

В Медном за последние годы сделано многое. Мы стали участниками программы модернизации учреждений образования. Уже три года наши дети учатся в обновленной школе. Обеспечены широкие возможности участия в других программах. Так, благодаря закупке оборудования, мы возобновили традицию сплавов. У нас действует агрокласс. И по программе поддержки школьных инициатив мы приобрели все необходимое для работы в саду, который разбит у школы.

Если говорить в целом про развитие Медного, то хочу отметить важное для жителей решение о ремонте дороги, проходящей по селу. На всем протяжении уложен асфальт, сделано освещение, создана пешеходная дорожка с ограждением – это вопрос и удобства, и безопасности для ребят, которые ходят в школу. Возводится новая амбулатория, и мы с нетерпением ждем ее открытия. У нас созданы интересные местным жителям и туристам объекты. Такие как Музей стекла.

Особо хочу отметить: налажено транспортное сообщение с Тверью и другими городами благодаря проекту по развитию маршрутов «Транспорта Верхневолжья».

Ну и, конечно, ратуем за продолжение газификации. Многие жители, учреждения в Медном уже подключены к газу. Считаю, нужно расширяться и подводить газ к деревням, расположенным рядом.

Фото пресс-службы Правительства Тверской области

Руководитель Торжокского межрайонного следственного отдела полковник юстиции Ю.В. Третьякова и старший следователь лейтенант юстиции Д.М. Костин.

25 июля – День сотрудника органов следствия Российской Федерации
Уважаемые сотрудники и ветераны органов следствия!

Поздравляю вас с профессиональным праздником! В историю органов следствия вписаны имена выдающихся людей, которых отличали безусловная преданность долгу и Отечеству, особый склад ума, уникальная профессиональная интуиция и умение раскрывать самые сложные преступления.

Сегодня тверские следователи вносят важный вклад в укрепление законности и правопорядка в нашей стране. Вы всегда на острие борьбы с преступностью, защищаете граждан от криминальных и террористических угроз, финансовых махинаций и мошенничества. Противостоите коррупции, невзирая на чины и звания. При этом работаете в любое время суток, в выходные и праздники, не считаясь с личными обстоятельствами.

Благодарю ветеранов и сотрудников органов следствия за честную результативную службу.

Желаю вам здоровья и новых успехов на благо Тверской области и всей России!

Временно исполняющий обязанности губернатора Тверской области В.Г. КОРОЛЕВ.

В Торжокском межрайонном следственном отделе Управления Следственного комитета РФ по Тверской области личный прием граждан остается одним из приоритетных направлений работы. Это действенный инструмент обратной связи, позволяющий не только выявить системные проблемы округа, но и оперативно восстановить нарушенные права жителей. Очередной совместный прием провели первый заместитель руководителя следственного управления региона полковник юстиции Сергей Валерьевич ШЕПЕЛЕВ и прокурор Торжокской межрайонной прокуратуры Дмитрий Геннадьевич ГУДКОВ.

ПРЯМОЙ ДИАЛОГ С НАСЕЛЕНИЕМ

За время приема граждан поступило 8 обращений. Большинство заявителей жители города Торжка и района. Как отметил Сергей Шепелев, традиционно высоким остается блок вопросов социально-бытового характера, который волнует людей ежедневно.

Среди ключевых тем, озвученных на встрече, – коммунальная сфера и благоустройство, работа общественного транспорта, а также жилищный вопрос.

Жители остро ставят вопрос о ненадлежащем вывозе твердых бытовых отходов как на территории города, так и в Торжокском районе. Новоторы сетуют на неудовлетворительное содержание автомобильных дорог в летний и зимний периоды. В этот день поступили предложения и жалобы на сбои в графике движения и недостаток рейсов, что создает неудобства для маломобильных групп граждан и жителей отдаленных населенных пунктов. Большой пласт работы традиционно касается расселения из аварийного жилья и некачественного оказания коммунальных услуг управляющими компаниями.

Помимо бытовых проблем, Сергей Шепелев рассмотрел два обращения, касающихся непосредственно подследственности СУ СК. Граждане просили разъяснить ход процессуальных проверок и стадию расследования уголовных дел, находящихся в производстве управления. Отдельно были подняты вопросы нарушения трудовых прав – невыплаты заработной платы и компенсаций, а также факты реализации спиртосодержащей продукции ненадлежащего качества, что представляет потенциальную угрозу жизни и здоровью потребителей.

– Мы практикуем совместные приемы не случайно. Наши ведомства решают схожие задачи по защите прав граждан, хотя наши полномочия и разнятся. Эффективность такого формата очевидна: мы можем на месте принимать совместные решения, мгновенно разграничивая, какие вопросы требуют прокурорского реагирования, а по каким необходимо возбуждение уголовного дела, – прокомментировал полковник юстиции С.В. Шепелев. – Основная проблема зачастую кроется не в отсутствии законов, а в равнодушии чиновников на местах. Иногда единственным действенным рычагом давления на нерадивых должностных лиц остаются меры прокурорского реагирования и контроль следствия. В ближайшее время все проблемные вопросы территории мы планируем вынести на заседание регионального Правительства, чтобы довести их до органов исполнительной власти.

Важно отметить, что далеко не каждое обращение требует жестких силовых мер. Часто гражданам необходима просто квалифицированная юридическая консультация. В ходе таких встреч следователи разъясняют тонкости законодательства, помогая людям правильно составить заявления и понять свои права. «Если мы видим состав преступления – возбуждаем уголовное дело, если вопрос решается в гражданско-правовом поле – направляем заявителей в профильные ведомства. Наша задача – не оставить человека без ответа», – подчеркнул Сергей Валерьевич.

Примечательно, что на смену опытным сотрудникам, передающим свой богатый профессиональный опыт, в органы прокуратуры и следствия приходят молодые кадры. Ведется постоянный подбор и обучение молодых специалистов, что гарантирует свежий взгляд на проблемы при сохранении высоких стандартов работы. Несмотря на развитие электронных сервисов, позволяющих направить обращение в любую инстанцию в пару кликов, число живых обращений на личных приемах не уменьшается, а становится больше. «Электронные средства связи упрощают процесс подачи жалобы, но живой диалог позволяет глубже вникнуть в суть проблемы. Именно поэтому мы будем продолжать развивать практику личных приемов – и ведомственных, и совместных», – отметил Дмитрий Гудков.

Во время приема граждан.

Следственное управление держит на контроле каждый поступивший сигнал. Руководство ведомства нацелено не просто реагировать на тревожные сигналы, но и принимать исчерпывающие меры для того, чтобы каждая проблема была решена в рамках действующего законодательства. Совместные приемы с прокуратурой помогают вести конструктивный диалог между властью и населением муниципального образования, направленный на реальные изменения к лучшему.

Людмила СПИРИДОНОВА.
Фото автора.

«Моя работа важна для граждан»

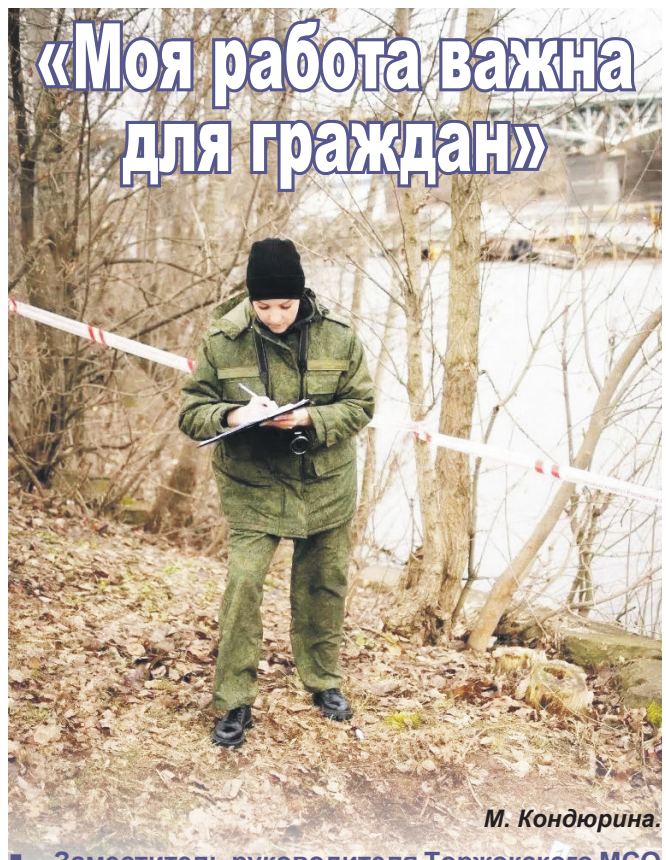

М. Кондюрина.

Заместитель руководителя Торжокского МСО Марина Кондюрина о профессии следователя мечтала с детства. Она ни на минуту не сомневалась в своем выборе, поэтому после окончания школы поступила на юридический факультет Тверского государственного университета.

Работу следователя со стороны Марина впервые увидела, когда во время учебы в университете проходила практику в Калининском межрайонном следственном отделе СУ СК России по Тверской области. Именно так началось ее знакомство с практической деятельностью следователя. Следует отметить, что работа людей этой профессии не имеет ничего общего с тем, как ее нам показывают в фильмах. В реальной жизни главным «оружием» следователя является обычная шариковая ручка, а в его производстве одновременно может находиться десяток уголовных дел, при этом сроки предварительного следствия ограничены. По долгу службы следователю часто приходится разбираться в сложных и неоднозначных ситуациях, устанавливать истину, он должен обладать аналитическим складом ума, высокой эрудированностью, а также способностью приводить аргументы в пользу своей точки зрения и отстаивать свою позицию.

– В работе следователя всегда нужно быть готовым к любой непредвиденной ситуации, я осознавала, что должна буду практически посвятить себя работе, но сложности меня не напугали и я поняла, что готова к этой непростой профессии, – рассказывает Марина Кондюрина. – Мне повезло, так как все коллективы, в которых я работала, отличались сплоченностью и работоспособностью. На работе следователи проводят большую часть своего времени, поэтому атмосфера в коллективе очень важна для успешного выполнения поставленных задач. Каждый из нас с пониманием относится к интересам коллег, ведь сплоченный коллектив – это гарантия достижения высоких результатов. Существует расхожее мнение о том, что профессия следователя является «мужской». Однако практика показывает, что женщины-следователи успешны в профессии и наряду с мужчинами расследуют уголовные дела различных категорий, обладают аналитическим складом ума, высокой работоспособностью, усидчивостью и продуктивно выполняют работу, которая раньше считалась исключительно мужской. Я не сомневаюсь в правильном выборе своей профессии, поскольку вижу, что моя работа важна для граждан, и я вижу ее результаты.

СТРАТЕГИЯ НАБЛЮДЕНИЯ

В Тверской области продолжается активная подготовка к Единому дню голосования, который состоится 20 сентября 2026 года. Очередное заседание Регионального общественного штаба (РОШ) по наблюдению за выборами стало ключевым этапом в координации действий экспертов и общественников. Мероприятие прошло на площадке РАНХиГС при участии ведущих электоральных специалистов региона.

Открывая встречу, руководитель РОШ Юлия Васильчук обозначила приоритетные направления работы. Повестка дня включила как стратегические вопросы – анализ федеральных трендов в избирательном праве, так и прикладные задачи – подготовку кадрового резерва наблюдателей и выстраивание эффективной коммуникационной стратегии. Юлия Васильчук подчеркнула, что основная цель нынешнего этапа – обеспечить абсолютную прозрачность процедур и легитимность волеизъявления граждан.

Федеральный контекст и региональный срез

Центральным пунктом обсуждения стал аналитический доклад Ассоциации «Независимый общественный мониторинг» (НОМ) под названием «Избирательная система России накануне выборов депутатов Государственной Думы IX созыва: ответы на вызовы». Эксперты штаба детально разобрали ключевые тезисы документа, касающиеся цифровизации избирательного процесса, защиты от внешнего вмешательства и новых стандартов открытости участковых комиссий. В продолжение темы региональные электоральные эксперты Юлия Васильчук и Марина Цуркан представили развернутую оценку стартовых условий избирательных кампаний 2026 года в Тверской области. В своем анализе они отметили высокую степень готовности избирательной инфраструктуры, а также выделили специфику предстоящего голосования: совмещение федеральной кампании с местными выборами требует повышенного внимания к логистике и соблюдению прав избирателей в отдаленных населенных пунктах.

Обучение наблюдателей: практика вместо теории

Особый интерес участников заседания вызвало выступление Галины Лапушинской, которая доложила о ходе обучения общественных наблюдателей в муниципальных округах. Она акцентировала внимание на том, что традиционные лекции в этом сезоне уступили место интенсивным практикумам и деловым играм.

«Мы делаем ставку на отработку реальных кейсов: от процедуры проверки переносных ящиков до действий в нестандартных ситуациях, – рассказала Галина Лапушинская. – Для каждого муниципального округа разработаны индивидуальные маршруты обучения с учетом местной специфики и количества избирателей. Важно, чтобы к сентябрю каждый наблюдатель не просто знал закон, но и чувствовал себя уверенно на участке».

Информационный фронт и медиастратегия

Вопросы информационного сопровождения работы РОШ и мониторинга медиаполя стали завершающим блоком заседания. С подробными докладами выступили Герман Кичатов и Юлия Васильчук. Они представили механизмы оперативного реагирования на возможные фейки и искажения информации в соцсетях, а также план регулярных брифингов для СМИ. «Наша задача – не просто зафиксировать нарушения, если они возникнут, но и своевременно донести до общества объективную картину происходящего. Мы выстроим четкую систему взаимодействия в дни голосования», – пояснил Герман Кичатов. Он рассказал о работе избирательной комиссии региона по приему документов кандидатов и представителей партий, где присутствовал в качестве наблюдателя от общественной палаты. Юлия Васильчук и добавила, что особое внимание будет уделено разъяснительной работе с избирателями о новых форматах голосования и возможностях контроля, чтобы исключить любые сомнения в честности подсчета голосов.

По итогам заседания участники штаба обсудили график выездов в муниципалитеты и договорились усилить взаимодействие с ведомственными организациями. Руководитель РОШ резюмировала: «Тверская область обладает всеми ресурсами, чтобы провести выборы на высоком организационном уровне. Главное – сохранить диалог с обществом и обеспечить каждому избирателю уверенность в том, что его голос будет услышан и учтен».

Материал подготовила Людмила СПИРИДОНОВА, член Регионального общественного штаба наблюдения за выборами в Тверской области. Фото автора.

ПОДГОТОВКА К ВЫБОРАМ

Председатель Избирательной комиссии Тверской области Валентина Евгеньевна Дронова рассказала о ходе подготовки к предстоящему Единому дню голосования. В этом году жителям региона предстоит сделать выбор сразу на четырех уровнях, а избирательная система внедряет ряд новшеств, чтобы сделать процесс максимально удобным для всех категорий граждан.

По состоянию на 22 июля, в Законодательное Собрание Тверской области выдвинулись 475 кандидатов. На пост губернатора претендуют 6 кандидатов, а в Государственную Думу – 15 человек. В связи с совмещением выборов разных уровней количество бюллетеней для избирателей составит от 5 до 6 – в зависимости от того, проходят ли в конкретном муниципалитете дополнительные выборы местных депутатов.

Новшества для избирателей

Одним из ключевых нововведений станет возможность дистанционного голосования для тех жителей Тверской области, кто в дни выборов (18, 19 и 20 сентября 2026 года) будет находиться в Москве. Жители Верхневолжья смогут проголосовать за кандидата на пост губернатора, подав заявление через сервис «Мобильный избиратель». Прием заявлений стартует с 3 августа.

Также активно развивается практика проекта «Информ УИК». С 20 августа по 15 сентября члены участковых избирательных комиссий («обходчики») проведут адресное поквартирное информирование избирателей. Они расскажут о датах голосования, зарегистрированных кандидатах и партиях, а также помогут разобраться в многообразии списков и бюллетеней.

ЕДИНЫЙ ДЕНЬ ГОЛОСОВАНИЯ

2026 18 19 20 СЕНТЯБРЯ

ТВОЙ ГОЛОС — СИЛА РОССИИ!

Доступность и забота о маломобильных гражданах

Валентина Дронова подчеркнула, что сегодняшнее законодательство предоставляет избирателям несколько способов реализовать свое активное право. Граждане могут проголосовать на участке в любой из трех дней, а при необходимости – вызвать комиссию на дом. Заявление о надомном голосовании можно подать не только в УИК, но и дистанционно через портал «Госуслуги». В этом случае члены комиссии придут с переносным ящиком для голосования.

Особое внимание – удаленным территориям

Особый акцент сделан на жителей труднодоступных и малонаселенных пунктов. Тверская область – одна из крупнейших по территории в ЦФО, здесь насчитывается более 9 тысяч населенных пунктов, и не везде есть регулярное транспортное сообщение. Избирательные комиссии совместно с главами муниципалитетов прорабатывают логистику, чтобы создать условия для голосования даже в самых отдаленных деревнях, где отсутствуют стационарные помещения для голосования.

Подготовка кадров и общественный контроль

Для реализации проекта «Информ УИК» ведется масштабное обучение членов комиссий и «обходчиков». Центризбирком провел большую подготовительную работу. Всего в организации и проведении выборов на общественных началах будут задействованы порядка 10 тысяч членов избирательных комиссий региона.

Параллельно идет подготовка общественных наблюдателей, которые станут гарантом законности, открытости и гласности процесса. Валентина Евгеньевна отметила, что наблюдателей можно назвать настоящими патриотами, понимающими важность формирования легитимных органов власти в современных условиях.

– Нам важно избрать профессиональное, работоспособное Законодательное Собрание, которое в связке с исполнительной властью будет работать над улучшением жизни в Тверской области, – резюмировала председатель облизбиркома.

От увлечения до мирового признания

В Высоковской сельской библиотеке состоялась встреча «Кондитерский код успеха Анастасии Свешниковой» – нашей землячки, мамы двоих детей и серебряного призера международного чемпионата «Стань легендой» 2026 года.

А. Свешникова.

Встреча стала ярким событием в стенах библиотеки, ее участниками были дети и взрослые.

Это история о том, как упорный труд, целеустремленность превращают обычное хобби в международный успех.

Заведующая библиотекой Наталья Соболева тепло представила гостью, напомнив, что Анастасия родилась в деревне Кожевниково и окончила Высоковскую среднюю школу. Сегодня она живет в Москве, но не забывает родные места. В этот важный день в зале ее поддерживали близкие люди – мама и дочь София.

На встречу пришли школьные учителя Анастасии – Елена Леонидовна Сергеева и Елена Владиленовна Ревелева. Они вспоминали, что Настя уже в школе отличалась редкой целеустремленностью, трудолюбием и скромностью.

Двухчасовой живой рассказ нашей землячки сопровождался яркой презентацией. Анастасия пробовала себя в самых разных направлениях – от вышивки бисером и плетения макраме до создания сувениров для бойцов СВО. Кондитерское дело начиналось с домашних тортов для семьи и близких друзей. Постоянное обучение на профильных мастер-классах и получение сертификатов открывали новые грани мастерства. Обычная выпечка уступила место созданию уникальных пирожных, конфет и расписных пряников, которые гости встречи сравнили с живописными картинами. Шедевры не иначе!

Увлечение любимым делом вывело Анастасию Свешникову на мировой уровень. Успешное участие в чемпионате «Стань легендой» с работой «Космическая Вселенная» принесло официальный статус представителя Международной корпорации кондитеров-декораторов Cake Artist World. Для всех присутствующих, особенно для молодежи, это стало примером того, как локальный старт может привести к глобальному признанию.

Встреча завершилась вручением подарков. Анастасия Сергеевна преподнесла в дар библиотеке большого пряничного Деда Мороза, поражающего тонкостью работы. Приятным сюрпризом для каждого гостя стал персональный вкусный и красивый пряник.

Узнали об экологии и истории края

Ребята из пришкольных лагерей побывали в музейной комнате «С любовью к Родине» в д. Борисцево, этот день получился по-настоящему насыщенным и познавательным.

Главной темой встречи стала экология родного края. Школьники узнали, как важно беречь природу вокруг себя, сохранять чистоту рек и лесов, заботиться о животных и растениях, которые живут рядом. В ходе беседы ребята делились своими мыслями: рассказывали, что уже делают для защиты природы, вспоминали случаи, когда помогали убирать мусор или подкармливали птиц. Разговор получился живым и искренним – чувствовалось, что тема близка каждому.

Но на этом знакомство с музейной комнатой не закончилось. С большим интересом ребята рассматривали разнообразные экспонаты: старинные предметы быта, фотографии прошлых лет, документы и вещи, которые хранят память о жизни людей в этих местах. Каждый экспонат словно приоткрывал страничку истории, помогал понять, как жили раньше, чем дорожили, что считали важным. Дети задавали много вопросов, старались разглядеть мельчайшие детали, а некоторые даже представляли себя героями тех далеких времен.

Экскурсия оставила у ребят яркие впечатления: они не только узнали новое об экологии и истории родного края, но и почувствовали особую связь с местом, где живут. А это и есть самое главное – расти с любовью к своей земле, ценить ее прошлое и заботиться о ее будущем.

По русским традициям

Каждый народ бережно хранит свои традиции и обычаи. В наши дни особенно важно поддерживать и возрождать национальную культуру, фольклорные обряды, праздники и ремесла.

В Климовской сельской библиотеке в рамках Года единства народов России прошли посиделки «По страницам русского фольклора». В старину на таких встречах рождались сказки, песни, пословицы, поговорки и игры, многие из которых живут в народной памяти до сих пор.

Во время мероприятия гости библиотеки познакомились с традициями русского народа, узнали о народном календаре – месяцеслове, а также услышали рассказ об истории русского платка.

День фольклора в библиотеке

В Большевишенской библиотеке 19 июля отметили Единый день фольклора – праздник, который напоминает, как важно беречь и передавать из поколения в поколение богатство народной культуры.

В этот день библиотека стала настоящей площадкой живой традиции: вместе с гостями вспоминали любимые сказки, отгадывали старинные загадки, собирали пословицы и поговорки, пели частушки. Особенно здорово было видеть, как дети и взрослые подхватывали знакомые строчки и делились своими семейными историями.

Для всех желающих работала книжная выставка «Сокровища устного творчества»: здесь можно было найти сборники русских народных сказок, былин, песен и загадок, а также издания о традициях народов России. Погрузились в атмосферу русских традиций: поиграли в старинную народную игру «Ручеек». Вместе смотрели мультики по мотивам русских народных сказок. А завершился праздник по-домашнему уютно: пили чай с румяными блинами и душистым вишневым вареньем.

Читатели и все, кто пришел, сделали этот день по-настоящему теплым и душевным!

Фольклор – это не только про прошлое, это про нас, про наши корни и про то, что нас объединяет.

Встречи на Осуге

Во многих местах, где протекает река, ежегодно летом проводят праздник «День реки». И в Селихове сложилась добрая летняя традиция путешествовать по берегам реки Осуги.

В этот раз дети слушали об истории самой реки, о ее промышленной важности для населения. Участникам путешествия рассказали и показали, где находилась мельница, которая еще до революции молола муку отличного качества и была источником электроэнергии в послевоенный период для совхоза «Селихово». Чтения отрывков книги А. Суслова «Город Торжок и его окрестности» пополнили краеведческие знания ребят.

Его поэзия близка каждому

В Мирновской библиотеке прошел поэтический час, посвященный 98-летию со дня рождения советского и российского поэта Андрея Дмитриевича Дементьева.

Андрей Дементьев – это целая эпоха в современной поэзии, человек, оставивший нам неоценимое литературное наследие.

На мероприятии библиотекарь познакомила участников с жизнью и творчеством поэта, со стихами, написанными им в разные годы. Его поэзия неизменно волнует сердца читателей разных поколений и близка каждому, кто дорожит общечеловеческими ценностями. Любовь и дружба, красота родной природы, щедрость и доброта, предназначение и верность идеалам – главные темы лирики Дементьева, многие его стихотворения легли в основу популярных советских песен.

Прошли годы, но интерес к творчеству поэта не ослабевает. Его стихи и песни по-прежнему звучат, потому что они подкупают искренностью и глубоким проникновением.

По материалам работников сельских библиотек Торжокской ЦБС.

КАК ПОДРОСТКОВЫЕ КЛУБЫ СТАНОВЯТСЯ ВТОРЫМ ДОМОМ

В небольших городах жизнь подростка часто укладывается в простой маршрут: школа – дом – секция или кружок. День за днем по одному и тому же кругу. И вроде все правильно: учеба, спорт, развитие... Но порой так не хватает места, где можно просто выдохнуть, быть собой и не бояться ошибиться. Место, где никто не поставит двойку за идею и не скажет: «Так не делают».

Именно такими уютными и безопасными пространствами в нашем городе стали подростковые клубы по месту жительства. Здесь не требуют идеальных ответов и не заставляют зубрить. Здесь дают главное – возможность пробовать, ошибаться, искать и находить.

Сегодня в городе работают сразу несколько таких клубов:
– «Южный» (ул. Старицкая, д. 102);
– «Мастер» (Калининское шоссе, д. 16г);
– «Хрущевка 2.0» (Ленинградское шоссе, д. 33);
– «Борец» (ул. Пролетарская, д. 16).

Сюда после уроков приходят ребята от 12 до 17 лет. И дело не только в том, чтобы «убить время» до ужина. В клубах подростки получают поддержку, учатся говорить о важном, раскрывают свои таланты и просто общаются со сверстниками на равных.

Что же происходит за дверями этих клубов?

– Мы не ставим жестких рамок, – рассказывает руководитель подросткового клуба **«Южный»** Галина Юрьевна Герасимова. – Подростки сами решают, чем им заниматься. Наша задача – создать безопасную, дружелюбную среду, где каждый чувствует себя нужным и услышанным.

Г.Ю. Герасимова – опытный наставник. Она знает о трудностях работы с детьми не понаслышке: уже 20 лет профессионально и грамотно выстраивает доверительные отношения с подростками, посещающими клуб. Проявляет заботу о каждом воспитаннике: знает обстановку в семье, отслеживает успехи в учебе, интересуется увлечениями, выслушает и даст жизненный совет, помогает решать проблемы. Регулярно Галина Юрьевна проводит с ребятами профилактические беседы, акцентируя внимание на воспитании и уважении к старшим. При организации своей работы учитывает современные требования и интересы молодежи.

Подростковый клуб **«Мастер»** второй год работает под руководством Анатолия Викторовича Рауда. В клубе ведется большая работа по патриотическому воспитанию молодежи. В рамках нее регулярно проводятся мероприятия, приуроченные к памятным датам. Воспитанники клуба участвуют в изготовлении окопных свечей, которые затем передаются для нужд военнослужащих. Значительное внимание уделяется благоустройству прилегающей территории: подростки вместе с руководителем поддерживают порядок, высаживают растения и создают комфортное пространство у клуба.

Всегда рады ребятам в подростковом клубе **«Хрущевка 2.0»**. Его руководитель Ирина Владимировна Владимирова старается вовлекать ребят в клубную деятельность, организуя викторины, акции, субботники. В клубе каждый может хорошо провести время в дружеской атмосфере.

Подростковый клуб **«Борец»** спортивной направленности, где занятия по борьбе самбо проводит заслуженный тренер РФ Николай Николаевич Савин. На своих тренировках он приучает воспитанников к взаимопомощи и выручке, воспитывает мужество, выносливость, самодисциплину и развивает физические качества. Благодаря профессиональному подходу тренера ребята не только осваивают технику самбо, но и учатся работать в команде.

– Жизнь у подростков, посещающих наши клубы, – яркая, интересная, активная, полная событий и добрых дел, – говорит директор социально-культурного молодежного центра Марина Викторовна Смородина. – С ребятами регулярно проводятся беседы, тренинги на различные темы. Во всех подростковых клубах есть настольные игры, проходят как клубные, так и межклубные мероприятия: соревнования по шашкам и шахматам, дартсу, настольному теннису, мини-бильярду, игре «Крокодил».

Летом на базе наших клубов работают трудовые отряды. В рамках профориентационной работы ежегодно проводятся экскурсии на предприятия Торжка, а также организуются познавательные экскурсионные поездки в Москву.

Итоговым событием, завершающим год, становится фестиваль «Подросток», на котором чествуют самых спортивных, талантливых, творческих и активных ребят, особо проявивших себя в жизни клубов.

Главный показатель значимости клубной работы – ее привлекательность для молодежи: доступность и бесплатность. Клубы работают в те часы, когда другие учреждения уже закрываются, и у ребят остается только улица. В наших клубах мы стараемся создать комфортные зоны свободного общения, по возможности закупаем оборудование, делаем ремонт.

Мы не просто организуем досуг – мы помогаем подросткам ставить цели и достигать результатов.

Светлана НИЛОВА.
Фото из архива молодежного центра.

Турнир по шахматам.

Соревнования по мини-бильярду в п/к «Хрущевка 2.0».

Изготовление окопных свечей в п/к «Мастер».

Победители игры «Крокодил».

Фестиваль «Подросток».

Всегда вместе!

«СКУЛЬПТУРЫ, НЕСУЩИЕ СВЕТ»

В Торжке в стенах древнего «Странноприимного дома» Всероссийского историко-этнографического музея (ВИЭМ) состоялась уникальная музейная встреча под названием «Скульптуры, несущие свет». Ее гостем и главным спикером стал народный художник России, скульптор-монументалист, а также иерей Русской православной церкви Евгений Андреевич Антонов. Это редкое событие собрало ценителей искусства и тех, кому небезразлична судьба культурного и духовного наследия Верхневолжья.

Е.А. Антонов.

Автор памятника преподобному Ефрему Новоторжскому – покровителю древнего города Торжка – предстал перед аудиторией не просто как мастер резца, но как философ и глубоко верующий человек. Его творчество находится на том удивительном стыке, где высокое академическое искусство встречается с сокровенной духовностью, а историческая достоверность обретает вечную жизнь в металле и камне.

Путь в профессии

Встреча началась с доверительного разговора о судьбе. Евгений Андреевич рассказал о своем пути в профессии, который нельзя назвать случайным. Слушатели узнали о том, как любовь к рисунку, воспитанная с детства, переросла в осознанное желание создавать монументы, способные пережить века.

Особый интерес у новоторов и гостей города вызвал рассказ о работах монументалиста. Евгений Антонов приоткрыл завесу тайны над процессом рождения памятника: от первых трепетных набросков на бумаге и поиска пластического решения до сложнейшего этапа лепки глиняной модели и финального воплощения в бронзе или граните. Зрители смогли увидеть в презентации фото выдающихся работ, осознав, сколько сил, души и ремесленного мастерства требуется для того, чтобы остановить мгновение истории.

В ходе встречи куратор мероприятия Светлана Великотная подробно остановилась на историях создания знаковых памятников Верхневолжья. Особое место в творчестве Е.А. Антонова занимают образы святых заступников Руси.

Знаковые образы Верхневолжья

Работы Евгения Антонова давно стали визитной карточкой Тверской земли. Жители и гости региона хорошо знают их по центральным площадям и святым обителям.

В ходе встречи куратор мероприятия Светлана Великотная подробно остановилась на историях создания знаковых памятников Верхневолжья. Особое место в творчестве Е.А. Антонова занимают образы святых заступников Руси. Он поделился воспоминаниями о работе над монументом преподобному Нилу Столобенскому, чья обитель на Селигере является одним из главных духовных центров страны, а также над памятником Макарию Калязинскому. Звучали проникновенные слова и о воплощении образа полководца Михаила Скопина-Шуйского – героя Смутного времени, чья доблесть навеки запечатлена в бронзе.

– Скульптура – это не просто украшение города, – отметил мастер. – Это молчаливая проповедь, обращенная к будущим поколениям. Мы не имеем права искажать лик истории. Моя задача – сделать так, чтобы герои прошлого говорили с нами на языке вечности.

Культурный ландшафт России

Сегодня произведения Евгения Антонова стали неотъемлемой частью культурного ландшафта не только Тверской области, но и всей России. В каждой его работе чувствуется рука монументалиста высочайшего класса, глубоко изучающего исторические документы и иконографию, и сердце пастыря, для которого служение искусству является продолжением служения Богу и Отечеству.

Музейная встреча завершилась аплодисментами. В формате живого диалога гости задавали вопросы о современном искусстве, выборе материалов и о том, как совмещать работу скульптора и сан священника. Евгений Антонов ответил на каждый из них с присущей ему мудростью и открытостью, напомнив, что истинный художник всегда должен оставаться проводником света, каким бы сложным ни был его путь.

Эта встреча в «Странноприимном доме» ВИЭМ еще раз показала, что отечественная культура, история и духовное наследие России живы, пока есть мастера, способные превращать холодный камень в теплое, одухотворенное слово.

Материал подготовила Людмила СПИРИДОНОВА. Фото автора.

МИРНЫЕ ПОЛЯ

Середина лета – время, когда аграрии работают от зари до зари и рабочий день заканчивается далеко за полночь. На днях я побывала в колхозе «Мир», чтобы посмотреть, как сегодня живет одно из ведущих хозяйств муниципального округа. И, честно говоря, впечатлений хватит не на одну статью. У руля этого большого хозяйства уже полтора года стоит Евгений Игоревич Афанасьев. Чувствуется во всем хватка управленца и настоящего крепкого хозяйственника.

Первое, что поражает в «Мире», так это масштабы полей озимых зерновых. В этом году аграрии решили серьезно пересмотреть структуру посевных площадей. Не забыли и про многолетние травы. В хозяйстве обновили беспокровные посевы люцерны – этой ценнейшей белковой культуры, которая дает по несколько укосов за сезон. Колхозники уверены, что урожайность трав теперь значительно вырастет.

По зерновым взяли курс на высокоурожайные сорта. Озимые тритикале сортов Корнет и Нина, а также пшеница Зюгановка и Ермоловка стали не случайным выбором. Это сорта, доказавшие свою устойчивость и урожайность в наших климатических условиях. Интересно, что озимые в хозяйстве не выращивали долгие годы, и сейчас это эксперимент, который, похоже, удается. Общая площадь под озимыми перевалила за 300 гектаров.

Сейчас, в середине лета, зерно уже подоспело для заготовки кормовой базы, и комбайны вышли в поле.

Что касается картофеля, то пока снизили площади, оставив посадки исключительно для нужд хозяйства и колхозников.

Приоритет

Сегодня основной упор в «Мире» сделан на молочное животноводство. Итоги прошлого года вселяют оптимизм. Как отметил председатель колхоза Евгений Афанасьев, все планы выполнены, но в этом году задач стало еще больше.

Одним из значимых событий стал капитальный ремонт телятника (бывшего родильного отделения). Год назад помещение находилось в ужасающем состоянии. Сегодня это светлый комплекс, где содержатся 150 голов телят. Раньше из-за дефицита кормов хозяйству приходилось продавать бычков на мясо «на корню». Но с августа прошлого года, когда наладили заготовку сенажа и усилили питание, весь молодняк стали оставлять на доращивание.

Цифры говорят сами за себя: общее поголовье крупного рогатого скота выросло с 1700 до 2250 голов! Дойное стадо пока сохраняют на уровне 1100 коров и это сделано осознанно, чтобы не потерять качество ухода. Однако в хозяйстве есть еще и порядочное количество нетелей (первотелок). Руководство признается, что кормовых ресурсов сейчас достаточно, чтобы увеличить дойное стадо до полутора тысяч голов. Сдерживающим фактором остаются лишь производственные помещения, пока их вместимость не позволяет сделать рывок, но работа над расширением ферм ведется.

Кукурузный силос

Посмотрели, как идет рост кукурузы в полях. Ею в этом году засеяли 410 гектаров, что в 2,5 раза превышает показатели прошлого года. Кукуруза здесь идет на силос, который станет основой рациона для буренок зимой.

– Почему кукуруза? – спрашиваю я у руководителя хозяйства. – Сенаж тоже хорош.

– Я не микробиолог, но с практической точки зрения кукуруза выигрывает, – объясняет мне Евгений Игоревич. – Весной посеял, обработал от сорняков, один раз вложился в агротехнику и осенью убираешь. Она легко трамбуется, легко убирается, а самое главное – клетчатка в кукурузном силосе усваивается животными гораздо лучше, что напрямую влияет на энергию корма и жирность молока.

Для уборки этой культуры приобретен новый мощный комбайн, который, по надеждам механизаторов, должен работать без сбоев. Это особенно важно, учитывая, что мы с вами живем в зоне рискованного земледелия, и время уборки часто ограничено погодой.

Машинно-тракторный парк

Отдельной темой разговора стало обновление машинно-тракторного парка. В колхозе понимают, что на старых «железных конях» далеко не уедешь.

Поэтому закупки идут в разных направлениях в пределах возможности. Приобретен огромный трактор РСМ 2400 (мощностью 240 лошадей, хотя среди механизаторов ходит шутка, что «четырехсотый» тянет как паровоз). На фермах появился маневренный погрузчик для кормоцеха и телескопический погрузчик для работы на складах и в полях. Эта техника не простаивает ни минуты, она востребована с утра до вечера. Для заго-

товки кормов закуплена новая косилка и грабли от проверенного производителя. На смену старому опрыскивателю приобрели современный агрегат.

«Золотая» мельница и плющеное зерно

Самое дорогостоящее и, как оказалось, самое оправданное приобретение – вальцовая мельница для плющения зерна (стоимостью порядка 8 миллионов рублей). Это не просто покупка, это новая философия кормления.

– В прошлом году мы наплющили 2400 тонн зерна, и оно у нас только недавно закончилось, – делятся цифрами в хозяйстве. – Это колоссальная экономия! Вместо того чтобы покупать дорогой комбикорм, мы перерабатываем свое зерно, повышая его усвояемость в два раза. На площадке в помощниках старшеклассники из Мирновской школы. Молодежь охотно идет в хозяйство поработать во время каникул.

За последний год заметно выросли и надои молока.

Итоги этой стратегии уже видны в цифрах удоя. В 2024 году средний надой на корову составлял 5500 килограммов молока. В текущем году планка взята на уровне 6623 килограммов! Прибавка в тысячу килограммов – это результат системной работы: корма, генетика и, что немаловажно, условия содержания.

Коровы на прогулке

Одно из главных ноу-хау «Мира» (и, возможно, самый обсуждаемый момент) – полный отказ от пастбищного выпаса в летнее время. Раньше стадо уходило в поля, сегодня коровы выходят только на прогулочные площадки. Руководство поясняет: привязное содержание в жару и пастьба приводят к стрессу и потере продуктивности.

– Основное увеличение производства молока пошло именно тогда, когда мы отошли от выпаса, – утверждают зоотехники.

Мы побывали на площадке «Мирного сухостоя» (сухостойные коровы – это те, кто ждет теленка). Там создан настоящий курорт для животных: огороженная территория с электропастухом, удобные кормушки с сеном, чистые поилки с прохладной водой и мягкая солома на месте отдыха. Коровы телятся не на привязи, а в почти естественных условиях – спокойно, на природе. Такой подход обеспечивает высокую сохранность молодняка и здоровье матерей.

Колхоз «Мир» сегодня – это живой пример того, как можно выходить из непростых ситуаций с помощью смелых решений: обновление парка, переход на интенсивные технологии кормления и современный подход к животноводству. Конечно, работы еще много: требует обновления еще часть техники, нужно расширять фермы. Но главное – вектор задан правильный. А значит, у этого хозяйства, его тружеников есть перспективы.

Материал подготовила Людмила СПИРИДОНОВА. Фото автора.

ПОНЕДЕЛЬНИК, 27

ПЕРВЫЙ
05.00 Доброе утро 0+ 09.00, 12.00, 15.00, 18.00 Новости 09.25 Модный приговор 0+ 10.15 Жить здорово! 16+ 11.00, 12.15, 18.30 Время покажет 16+ 14.00, 17.00, 23.00 Большая игра 16+ 15.15 Давай поженимся! 16+ 16.05 Мужское/Женское 16+ 19.50 Пусть говорят 16+ 21.00 Время 22.00 Т/с «Пармские фиалки» 16+ 00.05 Время героев 16+

РОССИЯ
05.00 Утро России 12+ 09.00, 11.00, 14.00, 16.30, 20.00 Вести 09.30, 11.30, 21.10 Вести. Местное время 09.55 О самом главном 12+ 12.00, 18.00 60 минут 12+ 14.30 Т/с «Тайны следствия» 16+ 17.00 Малахов 16+ 21.30 Т/с «История его служанки» 16+ 00.40 Т/с «Анна медиум» 16+

ТВЦ
06.00 Настроение 12+ 08.05 Смех, дрожь и видео 16+ 08.40 Х/ф «Московские тайны» 16+ 10.35 Д/ф «Николай Караченцов. Наш Бельмондо» 16+ 11.30, 14.30, 17.50, 22.00, 00.00 События 11.50 Х/ф «Убийства по пятницам» 12+ 13.45 Мой герой 12+ 14.50 Город новостей 16+ 15.05 Т/с «Провинциальный детектив» 16+ 16.55 Актёрские драмы 16+ 18.10 Х/ф «Заговор небес» 16+ 22.35 10 самых… 16+ 23.05 Знак качества 16+ 00.30 Петровка, 38 16+

НТВ
04.50, 08.25, 10.35 Т/с «Лесник» 16+ 06.30 Утро. Самое лучшее 16+ 08.00, 10.00, 13.00, 16.00, 19.00, 00.20 Сегодня 13.25 Чрезвычайное происшествие 16+ 14.00 ДНК 16+ 16.45, 20.00, 00.40 Т/с «Невский» 16+

КУЛЬТУРА
07.00 Легенды мирового кино 16+ 07.30 Х/ф «Александр Невский» 12+ 09.15 Диалоги о животных 16+ 10.00, 12.30, 17.00, 19.30 Новости культуры 16+ 10.15 Неизвестные маршруты России 16+ 10.55 Х/ф «Денискины рассказы» 16+ 12.00 Д/ф «Отцы и дети» 16+ 12.45 Д/ф «Твердыни земли русской» 16+ 13.35 Х/ф «Джейн Эйр» 12+ 15.35 Д/ф «Я не знаю себя как мозг» 16+ 16.30 Передвижники. Валентин Серов 16+ 17.15 Почерк эпохи 16+ 18.00 Д/ф «Марис Лиепа… Я хочу танцевать сто лет» 16+ 18.40 Academia 16+ 19.45 Д/ф «Юбилейное кино» 16+ 20.15 Спокойной ночи, малыши! 20.30 Х/ф «Следствие ведут ЗнаТоКи» 0+ 22.00 Братья Карамазовы 16+ 00.35 Д/ф «Наука Шерлока Холмса». «Попробуй, опознай!» 16+

СТС
05.00, 09.00 100 мест, где поесть 16+ 05.50 С лёгким утром! 16+ 06.40 Просто кухня. Лучшее 12+ 08.00 Вам и не снилось 16+ 09.45 Х/ф «Любовь-морковь» 16+ 12.00 Х/ф «Помогите, я уменьшил свою училку!» 6+ 14.00 Т/с «Папины дочки. Новые» 12+ 17.55 Т/с «Трёшка» 16+ 21.00 Х/ф «Тупой и ещё тупее-2» 16+ 23.05 Х/ф «Однажды в Вегасе» 16+

ДОМАШНИЙ
07.30 Давай разведёмся! 16+ 08.30 Тест на отцовство 16+ 10.45 Д/ф «Прости меня…» 16+ 11.45 Д/ф «Беду отведу» 16+ 12.55 Д/ф «Знахарка» 16+ 13.30 Д/ф «Верну любимого» 16+ 14.05 Д/ф «Голоса ушедших душ» 16+ 14.40 Х/ф «По ту сторону солнца» 16+ 19.00 Х/ф «Извините, я передумала умирать» 16+ 23.25 Д/ф «Понять. Простить» 16+ 00.25 Д/ф «Порча» 16+

ЗВЕЗДА
04.35 Х/ф «Мужские тревоги» 12+ 07.55, 09.15 Х/ф «Черный океан» 16+ 09.00, 13.00, 17.00, 19.00 Новости дня 16+ 10.00, 13.25, 14.25, 15.05, 17.15 Т/с «Цепь» 16+ 15.00 Военные новости 16+ 19.40 Скрытые угрозы 16+ 22.05 Т/с «Строговы» 12+ 01.00 Х/ф «Генерал» 12+

МАТЧ
06.00, 14.20, 06.30, 14.50 Век нашего спорта 12+ 07.00, 09.00, 12.55, 15.20, 19.10 Новости 07.05, 11.35, 19.15, 23.35 Все на Матч! 12+ 09.05 Лица страны 12+ 09.25 Лучшие из лучших 12+ 10.30, 00.35 Футбол. Альфа-Банк Российская премьер-лига. Обзор тура 6+ 12.35 Специальный репортаж 12+ 13.00 Есть тема! Прямой эфир 15.25 Громко. Прямой эфир 16.20 Спорт.Док. Лидия Иванова 12+ 17.25 Х/ф «Воин» 12+ 19.55 Футбол. Лига Пари. «КАМАЗ» (Набережные Челны) – «Ротор» (Волгоград) 22.00 Бильярд. BetBoom Лига чемпионов 01.40 Лёгкая атлетика. ПСБ Чемпионат России 6+

ВТОРНИК, 28

ПЕРВЫЙ
05.00 Доброе утро 0+ 09.00, 12.00, 15.00, 18.00 Новости 09.25 Модный приговор 0+ 10.15 Жить здорово! 16+ 11.00, 12.15, 18.30 Время покажет 16+ 14.00, 17.00, 23.00 Большая игра 16+ 15.15 Давай поженимся! 16+ 16.05 Мужское/Женское 16+ 19.50 Пусть говорят 16+ 21.00 Время 22.00 Т/с «Пармские фиалки» 16+ 00.10 Подкаст.Лаб 16+

РОССИЯ
05.00 Утро России 12+ 09.00, 11.00, 14.00, 16.30, 20.00 Вести 09.30, 11.30, 21.10 Вести. Местное время 09.55 О самом главном 12+ 12.00, 18.00 60 минут 12+ 14.30 Т/с «Тайны следствия» 16+ 17.00 Малахов 16+ 21.30 Т/с «История его служанки» 16+ 00.40 Т/с «Анна медиум» 16+

ТВЦ
06.00 Настроение 12+ 08.10 Доктор И… 16+ 08.40 Х/ф «Московские тайны» 16+ 10.35, 04.40 Д/ф «Аристарх Ливанов. Счастье любит тишину» 16+ 11.30, 14.30, 17.50, 22.00, 00.00 События 11.50 Х/ф «Убийства по пятницам» 12+ 13.45 Мой герой 12+ 14.50 Город новостей 16+ 15.05 Т/с «Провинциальный детектив» 16+ 16.55 Актёрские драмы 16+ 18.10 Х/ф «Смерть не танцует одна» 16+ 22.35 10 самых… 16+ 23.05 Д/ф «90-е» 16+ 00.30 Петровка, 38 16+ 00.45 Д/ф «Русские тайны» 16+

НТВ
04.45, 08.25, 10.35 Т/с «Лесник» 16+ 06.30 Утро. Самое лучшее 16+ 08.00, 10.00, 13.00, 16.00, 19.00, 00.20 Сегодня 13.25 Чрезвычайное происшествие 16+ 14.00 ДНК 16+ 16.45, 20.00, 00.40 Т/с «Невский» 16+

КУЛЬТУРА
07.05 Легенды мирового кино 16+ 07.35 Х/ф «Пётр Первый» 6+ 09.15 Диалоги о животных 16+ 10.00, 12.30, 17.00, 19.30 Новости культуры 16+ 10.15 Неизвестные маршруты России 16+ 10.55 Х/ф «По секрету всему свету» 12+ 12.00 Д/ф «Отцы и дети» 16+ 12.45 Острова 16+ 13.30 Д/ф «Наука Шерлока Холмса». «Попробуй, опознай!» 16+ 14.00, 20.35 Х/ф «Следствие ведут ЗнаТоКи» 0+ 15.30 Д/ф «Так сколько нам открытий чудных?» 16+ 16.10 Проповедники 16+ 17.15 Почерк эпохи 16+ 18.00 Кино о кино 16+ 18.40 Academia 16+ 19.45 Д/ф «Самая смелая» 16+ 20.15 Спокойной ночи, малыши! 22.00 Дж.Верди. «Стиффелио» 16+ 23.50 Энигма 16+ 00.35 Д/ф «Наука Шерлока Холмса». «Каталог ядов Агаты Кристи» 16+

СТС
05.00 Х/ф «Рецепт любви» 16+ 05.10, 09.00, 04.15 100 мест, где поесть 16+ 05.50 С лёгким утром! 16+ 06.40 Просто кухня. Лучшее 12+ 08.00 Вам и не снилось 16+ 10.05 Х/ф «Любовь-морковь» 16+ 12.05 Х/ф «Помогите, я уменьшил своих родителей!» 6+ 14.05 Т/с «Папины дочки. Новые» 12+ 18.00 Т/с «Трёшка» 16+ 21.00 Х/ф «Иностранец» 16+ 23.05 Х/ф «Глубоководный горизонт» 16+

ДОМАШНИЙ
07.25 Давай разведёмся! 16+ 08.25 Тест на отцовство 16+ 10.40 Д/ф «Прости меня…» 16+ 11.45 Д/ф «Беду отведу» 16+ 12.55 Д/ф «Знахарка» 16+ 13.30 Д/ф «Верну любимого» 16+ 14.05 Д/ф «Голоса ушедших душ» 16+ 14.40 Х/ф «Роковая ошибка» 16+ 19.00 Х/ф «Сады слёз» 16+ 23.35 Д/ф «Понять. Простить» 16+ 00.35 Д/ф «Порча» 16+

ЗВЕЗДА
05.40, 09.15 Т/с «Цепь» 16+ 09.00, 13.00, 17.00, 19.00 Новости дня 16+ 10.00, 13.25, 14.25, 15.05, 17.15 Т/с «Отряд Кочубея» 16+ 15.00 Военные новости 16+ 19.40 Улика из прошлого 16+ 22.05 Т/с «Строговы» 12+ 01.00 Х/ф «Мужские тревоги» 12+

МАТЧ
06.00, 14.20, 06.30, 14.50 Век нашего спорта 12+ 07.00, 09.00, 12.55, 15.20, 19.10 Новости 07.05, 11.35, 15.25, 19.15, 23.35 Все на Матч! 12+ 09.05, 12.35 Специальный репортаж 12+ 09.25 Лучшие из лучших 12+ 10.30 Смешанные единоборства 16+ 13.00 Есть тема! Прямой эфир 16.20 Спорт.Док. Михаил Кокляев 12+ 17.25 Смешанные единоборства 16+ 19.55 Футбол. Fonbet Кубок России. «2Drots» (Москва) – «Орёл» 22.00 Бильярд. BetBoom Лига чемпионов 00.35 Профессиональный бокс 16+

СРЕДА, 29

ПЕРВЫЙ
05.00 Доброе утро 0+ 09.00, 12.00, 15.00, 18.00 Новости 09.25 Модный приговор 0+ 10.15 Жить здорово! 16+ 11.00, 12.15, 18.30 Время покажет 16+ 14.00, 17.00, 23.00 Большая игра 16+ 15.15 Давай поженимся! 16+ 16.05 Мужское/Женское 16+ 19.50 Пусть говорят 16+ 21.00 Время 22.00 Т/с «Пармские фиалки» 16+ 00.10 Подкаст.Лаб 16+

РОССИЯ
05.00 Утро России 12+ 09.00, 11.00, 14.00, 16.30, 20.00 Вести 09.30, 11.30, 21.10 Вести. Местное время 09.55 О самом главном 12+ 12.00, 18.00 60 минут 12+ 14.30 Т/с «Тайны следствия» 16+ 17.00 Малахов 16+ 21.30 Т/с «История его служанки» 16+ 00.40 Т/с «Анна медиум» 16+

ТВЦ
06.00 Настроение 12+ 08.10 Доктор И… 16+ 08.40 Х/ф «Московские тайны» 16+ 10.35 Д/ф «Инна Чурикова. Я и так согласна» 16+ 11.30, 14.30, 17.50, 22.00, 00.00 События 11.50 Х/ф «Убийства по пятницам-2» 12+ 13.45 Мой герой 12+ 14.50 Город новостей 16+ 15.05 Т/с «Провинциальный детектив» 16+ 16.55 Актёрские драмы 16+ 18.10 Х/ф «Тайна «Белой вороны» 16+ 22.35 10 самых… 16+ 23.05 Прощание 16+ 00.30 Петровка, 38 16+

НТВ
04.50, 08.25, 10.35 Т/с «Лесник» 16+ 06.30 Утро. Самое лучшее 16+ 08.00, 10.00, 13.00, 16.00, 19.00, 00.25 Сегодня 13.25 Чрезвычайное происшествие 16+ 14.00 ДНК 16+ 16.45, 20.00 Т/с «Невский» 16+ 00.45 Т/с «Точка ноль» 16+

КУЛЬТУРА
07.05 Легенды мирового кино 16+ 07.35 Х/ф «Пётр Первый» 6+ 09.15 Диалоги о животных 16+ 10.00, 12.30, 17.00, 19.30 Новости культуры 16+ 10.15, 02.15 Неизвестные маршруты России 16+ 10.55 Х/ф «По секрету всему свету» 12+ 12.00 Д/ф «Отцы и дети» 16+ 12.45 Д/ф «Возвращение» 16+ 13.30 Д/ф «Наука Шерлока Холмса». «Каталог ядов Агаты Кристи» 16+ 14.00, 20.35 Х/ф «Следствие ведут ЗнаТоКи» 0+ 15.30 Д/ф «Океан надежд» 16+ 16.10 Д/ф «Первые в мире» 16+ 16.30 Передвижники. Григорий Мясоедов 16+ 17.15 Почерк эпохи 16+ 18.00 Кино о кино 16+ 18.40 Academia 16+ 19.45 Д/ф «Печальный текст» 16+ 20.15 Спокойной ночи, малыши! 22.00 Спектакль «Турандот» 16+ 23.50 Энигма. Риккардо Мути 16+ 00.35 Д/ф «Наука Шерлока Холмса». «Багровая нить убийства» 16+

СТС
05.00, 09.00 100 мест, где поесть 16+ 05.50 С лёгким утром! 16+ 06.40 Просто кухня. Лучшее 12+ 08.00 Вам и не снилось 16+ 10.00 Х/ф «Любовь-морковь» 16+ 12.00 Х/ф «Помогите, я уменьшил своих друзей!» 6+ 14.00 Т/с «Папины дочки. Новые» 12+ 17.55 Т/с «Трёшка» 16+ 21.00 Х/ф «Хроники призрачного племени» 16+ 23.20 Х/ф «Расхитители гробниц. Страж императора» 16+

ДОМАШНИЙ
07.25 Давай разведёмся! 16+ 08.25 Тест на отцовство 16+ 10.40 Д/ф «Прости меня…» 16+ 11.45 Д/ф «Беду отведу» 16+ 12.55 Д/ф «Знахарка» 16+ 13.30 Д/ф «Верну любимого» 16+ 14.05 Д/ф «Голоса ушедших душ» 16+ 14.40 Х/ф «Как выйти замуж за сантехника» 16+ 19.00 Х/ф «Слепая любовь» 16+ 23.30 Д/ф «Понять. Простить» 16+ 00.30 Д/ф «Порча» 16+

ЗВЕЗДА
05.15, 09.15 Т/с «Цепь» 16+ 09.00, 13.00, 17.00, 19.00 Новости дня 16+ 09.20, 13.25, 14.05, 15.05, 17.15 Т/с «Офицеры» 16+ 15.00 Военные новости 16+ 19.40 Д/ф «Секретные материалы» 16+ 22.05 Т/с «Строговы» 12+ 01.10 Х/ф «Следствием установлено» 12+

МАТЧ
06.00, 14.20, 06.30, 14.50 Век нашего спорта 12+ 07.00, 09.00, 12.55, 15.20, 19.10 Новости 07.05, 11.35, 15.25, 19.15, 23.35 Все на Матч! 12+ 09.05, 12.35 Специальный репортаж 12+ 09.25 Лучшие из лучших 12+ 10.30, 17.25 Смешанные единоборства 16+ 13.00 Есть тема! Прямой эфир 16.20 Спорт.Док. Алексей Обыденнов 12+ 19.55 Футбол. Fonbet Кубок России. «СКА Ростов-на-Дону» – «Зенит» (Пенза) 22.00 Бильярд. BetBoom Лига чемпионов 00.35 Смешанные единоборства 16+ 01.40 Лёгкая атлетика. ПСБ Чемпионат России 6+

ЧЕТВЕРГ, 30

ПЕРВЫЙ
05.00 Доброе утро 0+ 09.00, 12.00, 15.00, 18.00 Новости 09.25 Модный приговор 0+ 10.15 Жить здорово! 16+ 11.00, 12.15, 18.30 Время покажет 16+ 14.00, 17.00, 23.00 Большая игра 16+ 15.15 Давай поженимся! 16+ 16.05 Мужское/Женское 16+ 19.50 Пусть говорят 16+ 21.00 Время 22.00 Т/с «Пармские фиалки» 16+ 00.10 Подкаст.Лаб 16+

РОССИЯ
05.00 Утро России 12+ 09.00, 11.00, 14.00, 16.30, 20.00 Вести 09.30, 11.30, 21.10 Вести. Местное время 09.55 О самом главном 12+ 12.00, 18.00 60 минут 12+ 14.30 Т/с «Тайны следствия» 16+ 17.00 Малахов 16+ 21.30 Т/с «История его служанки» 16+ 00.40 Т/с «Анна медиум» 16+

ТВЦ
06.00 Настроение 12+ 08.15 Доктор И… 16+ 08.40 Х/ф «Московские тайны» 16+ 10.35 Д/ф «Юлиан Семёнов. Жизнь как детектив» 16+ 11.30, 14.30, 17.50, 22.00, 00.00 События 11.50 Х/ф «Убийства по пятницам-2» 12+ 13.45 Мой герой 12+ 14.50 Город новостей 16+ 15.05 Т/с «Провинциальный детектив» 16+ 16.55 Актёрские драмы 16+ 18.10 Х/ф «И ты увидишь свет» 16+ 22.35 10 самых… 16+ 23.05 Д/ф «Легенды эстрады» 16+ 00.30 Петровка, 38 16+

НТВ
04.45, 08.25, 10.35 Т/с «Лесник» 16+ 06.30 Утро. Самое лучшее 16+ 08.00, 10.00, 13.00, 16.00, 19.00, 00.25 Сегодня 13.25 Чрезвычайное происшествие 16+ 14.00 ДНК 16+ 16.45, 20.00 Т/с «Невский» 16+ 00.45 Т/с «Точка ноль» 16+

КУЛЬТУРА
07.05 Легенды мирового кино 16+ 07.35 Х/ф «Адмирал Ушаков» 6+ 09.15 Диалоги о животных 16+ 10.00, 12.30, 17.00, 19.30 Новости культуры 16+ 10.15 Неизвестные маршруты России 16+ 10.55 Х/ф «Удивительные приключения Дениса Кораблёва» 16+ 12.00 Д/ф «Отцы и дети» 16+ 12.45 Д/ф «Герой советского народа. Павел Кадочников» 16+ 13.30 Д/ф «Наука Шерлока Холмса». «Багровая нить убийства» 16+ 14.00, 20.15 Х/ф «Следствие ведут ЗнаТоКи» 0+ 15.30 Д/ф «Власть над климатом» 16+ 16.10 Д/ф «Забытое ремесло» 16+ 16.30 Передвижники. Василий Максимов 16+ 17.15 Почерк эпохи 16+ 18.00 Кино о кино 16+ 18.40 Academia 16+ 19.45 Д/ф «Дом, который был» 16+ 22.00 Балет А.Адана «Корсар» 16+ 23.40 Д/ф «Укрощение стихии. Петербург» 16+ 00.30 Д/ф «Наука Шерлока Холмса». «Немые свидетели преступлений» 16+

СТС
05.00, 09.00 100 мест, где поесть 16+ 05.50 С лёгким утром! 16+ 06.40 Просто кухня. Лучшее 12+ 08.00 Вам и не снилось 16+ 10.15 Х/ф «Война невест» 16+ 12.00 Х/ф «Мара и бог огня» 12+ 13.55 Т/с «Папины дочки. Новые» 12+ 17.55 Т/с «Трёшка» 16+ 21.00 Х/ф «Шутки в сторону-2. Миссия в Майами» 16+ 23.15 Х/ф «Шутки в сторону» 16+

ДОМАШНИЙ
07.30 Давай разведёмся! 16+ 08.30 Тест на отцовство 16+ 10.45 Д/ф «Прости меня…» 16+ 11.45 Д/ф «Беду отведу» 16+ 12.55 Д/ф «Знахарка» 16+ 13.30 Д/ф «Верну любимого» 16+ 14.05 Д/ф «Голоса ушедших душ» 16+ 14.40 Х/ф «За всё заплачено» 16+ 19.00 Х/ф «Ангел на белой карете» 16+ 23.20 Д/ф «Понять. Простить» 16+ 00.25 Д/ф «Порча» 16+

ЗВЕЗДА
06.15 Х/ф «Тихая застава» 16+ 08.40, 09.15, 13.25, 13.55, 15.05, 17.15 Т/с «Офицеры. Одна судьба на двоих» 16+ 09.00, 13.00, 17.00, 19.00 Новости дня 16+ 15.00 Военные новости 16+ 19.40 Код доступа 12+ 22.05 Т/с «Строговы» 12+ 01.10 Х/ф «Добровольцы» 12+

МАТЧ
06.00, 14.20, 06.30, 14.50 Век нашего спорта 12+ 07.00, 09.00, 12.55, 15.20 Новости 07.05, 11.35, 15.25, 23.35 Все на Матч! 12+ 09.05, 12.35 Специальный репортаж 12+ 09.25 Лучшие из лучших 12+ 10.30 Профессиональный бокс 16+ 13.00 Есть тема! Прямой эфир 16.20 Спорт.Док. Светлана Хоркина 12+ 17.25 Пляжный Футбол. Московский международный кубок. Сборная России – ЦОР (Белоруссия) 18.40 Пляжный Футбол. Московский международный кубок. «Локомотив» (Россия) – «БетВам» (Болгария) 19.55 Футбол. Fonbet Кубок России. «ФК 10» (Москва) – «Космос» (Химки) 22.00 Бильярд. BetBoom Лига чемпионов. 00.35 Смешанные единоборства 16+ 01.40 Лёгкая атлетика. ПСБ Чемпионат России 6+

ПЯТНИЦА, 31

ПЕРВЫЙ

05.00 Доброе утро 0+ 09.00, 12.00, 15.00, 18.00 Новости 09.25 Модный приговор 0+ 10.15 Жить здорово! 16+ 11.00, 12.15, 18.40 Время покажет 16+ 14.00, 17.00 Большая игра 16+ 15.15 Давай поженимся! 16+ 16.05 Мужское/Женское 16+ 19.45 Поле чудес 16+ 21.00 Время 21.45 Юбилейный концерт Григория Лепса 16+ 00.10 Подкаст. Лаб 16+

РОССИЯ

05.00 Утро России 12+ 09.00, 11.00, 14.00, 20.00 Вести 09.30, 11.30, 21.10 Вести. Местное время 09.55 О самом главном 12+ 12.00, 18.00 60 минут 12+ 14.30 Т/с «Тайны следствия» 16+ 21.30 Ну-ка, все вместе! Народный кастинг 12+ 23.55 Х/ф «Валькины несчастья» 12+

ТВЦ

06.00 Настроение 12+ 08.10, 11.50 Х/ф «Мачеха» 16+ 11.30, 14.30, 17.50 События 12.15, 15.05 Х/ф «Селфи на память» 12+ 14.50 Город новостей 16+ 16.55 Актёрские драмы 16+ 18.10 Х/ф «Секрет упавшей звезды» 16+ 22.00 Д/ф «90-е» 16+ 22.50 Д/ф «Русские тайны» 16+ 23.40 Х/ф «Собачье сердце» 12+

НТВ

04.50, 08.25, 10.35 Т/с «Лесник» 16+ 06.30 Утро. Самое лучшее 16+ 08.00, 10.00, 13.00, 16.00, 19.00 Сегодня 13.25 Чрезвычайное происшествие 16+ 14.00 ДНК 16+ 15.00 Жди меня 12+ 16.45, 20.00 Т/с «Невский. Проверка на прочность» 16+

КУЛЬТУРА

07.05 Легенды мирового кино 16+ 07.35 Х/ф «Корабли штурмуют бастионы» 6+ 09.15 Диалоги о животных 16+ 10.00, 12.30, 17.00, 19.30 Новости культуры 16+ 10.15 Неизвестные маршруты России 16+ 10.55 Х/ф «Удивительные приключения Дениса Кораблёва» 16+ 12.00 Д/ф «Отцы и дети» 16+ 12.45 Д/ф «Кастинг в прошлом веке» 16+ 13.25 Д/ф «Наука Шерлока Холмса». «Немые свидетели преступлений» 16+ 13.55 Х/ф «Следствие ведут ЗнаТоКи» 0+ 15.45 Д/ф «Морфология депрессии» 16+ 16.30 Передвижники. Иван Крамской 16+ 17.15 Почерк эпохи 16+ 18.00 Кино о кино 16+ 18.45 Музыкальный фестиваль «Звёзды белых ночей» 16+ 19.45 Искатели 16+ 20.30 Х/ф «Тегеран-43» 12+ 22.55 2 Верник 2 16+ 23.45 Х/ф «Давид и Голиаф» 16+

СТС

05.00, 09.00 100 мест, где поесть 16+ 05.50 С лёгким утром! 16+ 06.40 Просто кухня. Лучшее 12+ 08.00 Вам и не снилось 16+ 10.00 Уральские пельмени. Смехbook 16+ 10.25 Уральские пельмени 16+

ДОМАШНИЙ

07.30 Давай разведёмся! 16+ 08.30 Тест на отцовство 16+ 10.45 Д/ф «Прости меня…» 16+ 11.50 Д/ф «Беду отведу» 16+ 13.00 Д/ф «Знахарка» 16+ 13.35 Д/ф «Верну любимого» 16+ 14.10 Д/ф «Голоса ушедших душ» 16+ 14.45 Х/ф «Горький мёд…» 16+ 19.00 Х/ф «Моя рыжая чудачка» 16+ 23.30 Д/ф «Понять. Простить» 16+ 00.30 Д/ф «Порча» 16+

ЗВЕЗДА

04.25, 09.20 Т/с «Вход в лабиринт» 16+ 09.00, 13.00, 17.00, 19.00 Новости дня 16+ 12.10, 13.25 Х/ф «Мерседес» уходит от погони» 12+ 14.20, 15.05, 17.15 Т/с «Викинг-2» 16+ 15.00 Военные новости 16+ 19.40 Д/ф «Загадки века с Сергеем Медведевым» 12+ 20.25 Д/ф «Война миров» 16+ 22.00 Здравствуйте, товарищи! 16+ 23.30 Музыка+ 12+ 00.40 Х/ф «Здравствуй и прощай» 12+

МАТЧ

06.00, 06.30, 14.25 Век нашего спорта 12+ 07.00, 09.00, 12.55, 14.55 Новости 07.05, 12.10, 18.15, 23.35 Все на Матч! 12+ 09.05 Небесная грация 6+ 09.25 Лучшие из лучших 12+ 09.55 Чемпионат Европы по водным видам спорта. Синхронное плавание. Дуэты. Произвольная программа 12.35 По домам. Тимур Магомедов 12+ 13.00 Есть тема! Прямой эфир 15.00 Чемпионат Европы по водным видам спорта. Прыжки в воду. Смешанные команды 16.55 Пляжный Футбол. Московский международный кубок. «Локомотив» (Россия) – «Аланьяспор» (Турция) 18.45 Чемпионат Европы по водным видам спорта. Синхронное плавание. Дуэты. Техническая программа 20.55 Чемпионат Европы по водным видам спорта. Синхронное плавание. Соло. Техническая программа 22.00 Бильярд. BetBoom Лига чемпионов 00.35 Смешанные единоборства 16+

СУББОТА, 1

ПЕРВЫЙ

06.00 Доброе утро. Суббота 09.45 Слово пастыря 0+ 10.00, 12.00, 18.00 Новости 10.15 Д/ф «Князь Владимир. Крещение Руси» 12+ 11.10 Вспомнить всё 12+ 12.15 Поехали! 12+ 13.05 Т/с «Один шанс на троих» 16+ 17.05 Кто хочет стать миллионером? 12+ 18.20, 21.35 Сегодня вечером 16+ 21.00 Время 23.30 Х/ф «Посредники» 16+

РОССИЯ

05.00 Утро России. Суббота 12+ 08.00 Вести. Местное время. Суббота 08.35 По секрету всему свету 16+ 09.00 Формула еды 12+ 09.25 Пятеро на одного 12+ 10.10 Сто к одному 12+ 11.00, 14.00, 17.00, 20.00 Вести 11.30 Наши. Военкоры 12+ 12.00 Доктор Мясников 12+ 13.00 Большие перемены 16+ 14.30, 20.50 Вести. Местное время 14.50 Юмор! Юмор! Юмор! 16+ 17.50 Привет, Андрей! 12+ 21.00 Х/ф «Финист. Первый богатырь» 6+ 23.10 Х/ф «Последний богатырь» 12+

ТВЦ

07.00 Православная энциклопедия 6+ 07.25 Х/ф «Сводные сёстры» 12+ 09.35 Х/ф «Секрет неприступной красавицы» 12+ 11.30, 14.30, 22.00 События 11.50 Смешите меня семеро 16+ 12.40 Анекдот-клуб «Нехмурые люди» 16+ 13.15, 14.50 Х/ф «Красота требует жертв» 16+ 17.55 Х/ф «Ловушка времени» 16+ 22.20 Д/ф «Смерш. Загадка агента PR7» 16+ 23.05 Д/ф «90-е» 16+ 23.50 Д/ф «Следствие ведёт КГБ» 16+ 00.35 Д/ф «Суд истории. Гласность» 16+

НТВ

04.30 Т/с «Десант есть десант» 16+ 08.00, 10.00, 16.00, 19.00 Сегодня 08.20 Поедем, поедим! 16+ 09.20 Едим дома 0+ 10.20 Главная дорога 16+ 11.00 Живая еда 12+ 12.00 Квартирный вопрос 0+ 13.00 Сатья 16+ 14.00 Основано на реальных событиях 16+ 15.00 Своя игра 0+ 16.20 Следствие вели… 16+ 19.40 Т/с «Невский. Проверка на прочность» 16+ 23.50 Импровизаторы 16+ 00.55 Х/ф «Деньги» 16+

КУЛЬТУРА

06.30 Д/ф «Совы. Дети ночи» 16+ 07.25 Мультфильмы 16+ 08.15 Х/ф «Сельская учительница» 0+ 09.55 Классная тема! 16+ 10.25 Х/ф «Тегеран-43» 12+ 12.50, 00.00 Д/ф «Пресноводная стихия и ее обитатели» 16+ 13.45 Мультфильмы 16+ 14.45 Д/ф «Рассекреченная история» 16+ 15.15 Линия жизни 16+ 16.05 Х/ф «Молодая гвардия» 16+ 17.30 Большая опера-2025. 16+ 19.30 Новости культуры 16+ 19.45 Х/ф «Я тебя ненавижу» 0+ 21.05 Д/ф «Биохакинг» 16+ 21.55 Х/ф «Фанни» 12+ 00.50 Искатели 16+

СТС

05.00 Уральские пельмени 16+ 08.50 Просто кухня 12+ 10.00 100 мест, где поесть 16+ 12.00 Чем заняться в выходные? 16+ 12.30 Х/ф «Тайна заколдованного зеркала» 12+ 14.35 Х/ф «Вински и порошок-невидимка» 12+ 16.15 Х/ф «Русалка и дочь короля» 12+ 18.00 Х/ф «Белоснежка. Месть гномов» 12+ 20.05 Х/ф «Красавица и чудовище» 16+ 22.20 Х/ф «Чего хотят женщины?» 16+ 00.55 Х/ф «Мужчина нарасхват» 16+

ДОМАШНИЙ

06.30 Одна за всех 16+ 07.20 Х/ф «Ночная сказка» 16+ 10.50, 04.00 Х/ф «Всегда говори всегда» 16+ 19.00 Х/ф «Победа любви» 16+ 23.20 Х/ф «Пока идут часы» 16+

ЗВЕЗДА

06.00, 09.20 Т/с «Ермак» 16+ 09.00, 13.00, 19.00 Новости дня 16+ 11.30, 13.20 Х/ф «Один шанс из тысячи» 12+ 13.35 Х/ф «Черный океан» 16+ 15.20 Х/ф «Фейерверк» 12+ 17.20, 19.25 Х/ф «В зоне особого внимания» 12+ 19.55 Х/ф «Ответный ход» 12+ 21.50 Х/ф «Цель вижу» 16+ 23.50 Х/ф «Мерседес» уходит от погони» 12+

МАТЧ

07.00, 09.10 Новости 07.05, 11.35, 13.15, 16.00, 23.35 Все на Матч! 12+ 09.15 Чемпионы на все времена. Валерий Каменский 12+ 09.55 Чемпионат Европы по водным видам спорта. Синхронное плавание. Соло. Произвольная программа 11.55 Пляжный Футбол. Московский международный кубок. Сборная России – «Коринтианс» (Бразилия) 13.55 Футбол. Суперлига. Женщины. «Зенит» (Санкт-Петербург) – «Краснодар» 16.30 Чемпионат Европы по водным видам спорта. Синхронное плавание. Смешанные дуэты. Произвольная программа 18.15 Чемпионат Европы по водным видам спорта. Синхронное плавание. Дуэты. Произвольная программа 20.00 Смешанные единоборства 01.00 II Всероссийская спартакиада. Дзюдо 12+

ВОСКРЕСЕНЬЕ, 2

ПЕРВЫЙ

06.00, 10.00, 12.00, 18.00 Новости 06.10 Играй, гармонь любимая! 12+ 06.55 Часовой 12+ 07.25 Здоровье 16+ 08.30 Золотая коллекция «Союзмультфильма» 0+ 09.10 Непутевые заметки 12+ 09.30 Мечталлион 12+ 10.15 Жизнь других 12+ 11.10 Повара на колесах 12+ 12.15 Д/ф «Герои. Десант на линии огня» 16+ 13.10 Д/ф «Модуль. Архитектура будущего» 12+ 14.00 Т/с «Жизнь после жизни» 16+ 18.00 Вечерние новости 19.00 Т/с «Скрытые мотивы» 16+ 21.00 Время 23.00 Большая игра 16+ 00.10 Подкаст.Лаб 16+

РОССИЯ

06.00 Х/ф «Течёт река Волга» 16+ 08.00 Вести. Местное время. Воскресенье 08.35 Когда все дома 12+ 09.25 Утренняя почта 12+ 10.10 Сто к одному 12+ 11.00, 17.00, 20.00 Вести 11.30 Вести. Местное время 12.00 В кругу друзей 16+ 12.40 Х/ф «Последний богатырь» 12+ 14.50 Х/ф «Финист. Первый богатырь» 6+ 17.50 Песни от всей души 12+ 22.30 Воскресный вечер 12+ 01.10 Х/ф «Южные ночи» 12+

ТВЦ

06.00 Х/ф «Серёжки с сапфирами» 12+ 09.30 Х/ф «Призраки Арбата» 16+ 11.30, 14.30, 00.40 События 11.50 Х/ф «Собачье сердце» 12+ 14.45 Д/ф «Дорогие товарищи» 16+ 15.35 Д/ф «Охота на маньяка» 16+ 16.20 Д/ф «Настоящий детектив» 16+ 17.10 Х/ф «Идеальное заблуждение» 16+ 21.10 Х/ф «Взгляд из прошлого» 12+ 00.55 Петровка, 38 16+ 01.05 Х/ф «Селфи на память» 12+

НТВ

04.35 Т/с «Десант есть десант» 16+ 08.00, 10.00, 16.00, 19.00 Сегодня 08.20 У нас выигрывают! 12+ 10.20 Первая передача 16+ 11.00 Чудо техники 12+ 11.50 Дачный ответ 0+ 13.00 НашПотребНадзор 16+ 14.00 10 лет в эфире! «Однажды…» 16+ 15.00 Своя игра 0+ 16.20 Следствие вели… 16+ 18.00, 19.40 Т/с «Дельфин» 16+ 22.40 Белые ночи Санкт-Петербурга 12+

КУЛЬТУРА

07.25 Мультфильмы 16+ 08.30, 23.05 Х/ф «Сказание о земле Сибирской» 6+ 10.10 Классная тема! 16+ 10.40 Д/ф «Любовь Соколова. Своя тема» 16+ 11.20 Х/ф «Осенние утренники» 16+ 13.35 Д/ф «Совы. Дети ночи» 16+ 14.30 М/ф «Тайна третьей планеты» 16+ 15.20 Кино о кино 16+ 16.05 Х/ф «Молодая гвардия» 16+ 17.25 Песня не прощается… 1972 16+ 18.15 Х/ф «Сокровища фараонов» 16+ 19.30 Новости культуры 16+ 19.45 Х/ф «Аттестат зрелости» 12+ 21.20 Опера в Царицыне 16+ 00.45 Искатели 16+

СТС

07.40 Просто кухня 12+ 08.20 Чем заняться в выходные? 16+ 08.55 М/ф «Ленивая семейка» 6+ 10.40 М/ф «Просто супер» 6+ 12.10 М/ф «Флибубу» 6+ 13.45 М/ф «Чарли и фантастическая четвёрка» 12+ 15.25 Х/ф «Супер папочка» 12+ 17.20 Х/ф «В кольце времени» 16+ 19.00 Х/ф «Библиотекарь» 16+ 21.00 Х/ф «Выжившая» 16+ 23.00 Х/ф «Вышка» 16+

ДОМАШНИЙ

06.30, 10.40 Х/ф «Всегда говори всегда» 16+ 07.10 Х/ф «Ночная сказка» 16+ 19.00 Х/ф «В западне» 16+ 23.20 Х/ф «Солнце, море и любовь» 16+

ЗВЕЗДА

07.15 Х/ф «Ответный ход» 12+ 09.00 Новости недели 16+ 09.25 Служу России 12+ 09.55 Военная приемка 12+ 10.40 Легенды армии 12+ 11.30 Д/ф «Стальная дивизия. Дорога на Часов Яр» 16+ 12.25, 18.15 Т/с «Батя» 16+ 18.00 Новости дня 16+ 20.30 Д/ф «Незримый бой» 16+ 23.55 Х/ф «Фейерверк» 12+

МАТЧ

07.00, 09.10 Новости 07.05, 11.35, 19.45, 00.05 Все на Матч! 12+ 09.15 Чемпионы на все времена. Владимир Ковалёв 12+ 09.55 Чемпионат Европы по водным видам спорта. Синхронное плавание. Команды. Произвольная программа 11.05 Дело №16+ 12.55 Бокс 14.55 Футбол. Лига Пари. «Арсенал» (Тула) – «Торпедо» (Москва) 16.55 Чемпионат Европы по водным видам спорта. Синхронное плавание. Смешанные дуэты. Техническая программа 18.25 Пляжный футбол. Московский международный кубок. Финал 20.00 Футбол. Альфа-Банк Российская премьер-лига. «Ахмат» (Грозный) – «Спартак» (Москва) 22.30 После футбола 16+ 00.00 Новости 0+ 01.00 II Всероссийская спартакиада. Дзюдо 12+

ПРОГНОЗ ПОГОДЫ

с 24 по 30 июля (по данным gismeteo.ru)

Дата	Ночь	День	Атмосферные явления
24.07	+11⁰	+21⁰	облачно
25.07	+12⁰	+22⁰	облачно
26.07	+13⁰	+24⁰	облачно, дождь
27.07	+14⁰	+23⁰	облачно, туман
28.07	+16⁰	+23⁰	облачно, дождь, гроза
29.07	+15⁰	+22⁰	облачно, дождь, гроза
30.07	+14⁰	+23⁰	облачно, дождь, гроза

ПРОДАЁМ

Участок №18 (525 кв. м) и **недостроенный дом с гаражом** в садовом товариществе «Крюково» (лес, река – в шаговой доступности, транспорт – маршрутное такси №319).

Тел. 8-980-637-49-14, 8-919-069-44-87, 9-53-98.

Дровокол автономный.

Тел. 8-919-064-28-68, 8-933-956-30-84.

Доски для стройки, **прясла** для забора.

Тел. 8-919-064-28-68, 8-933-956-30-84.

Картофель дачный: семенной, крупный, средний, мелкий.

Тел. 8-919-064-28-68, 8-933-956-30-84.

Дачный участок (400 кв. м, кирпичный дом, электричество) в садовом товариществе «Коммунальник» (за новым кладбищем).

Тел. 8-919-064-28-68, 8-933-956-30-84.

Стекла от витрин разного размера. Цена договорная.

Тел. 8-910-835-78-39.

Гараж площадью 8 м на 5 м на Ленинградском шоссе, микрорайон «Машиностроитель».

Тел. 8-904-016-46-75

1-комн. квартиру (площадь 30,9 кв. м, 3-й этаж, солнечная сторона); **кровать-диван** в хорошем состоянии; **садовый инвентарь**; **банки** объемом от 0,7 л недорого.

Тел. 8-900-115-20-27.

ГРУЗОПЕРЕВОЗКИ любые: автокран, «Газель», экскаватор, трактор с прицепом, вспашка, навоз, земля плодородная, опилки, дрова, отходы для отопления, песок, ПГС, отсев.

Тел. 8-919-064-28-68, 8-933-956-30-84.

Любые **СТРОИТЕЛЬНЫЕ РАБОТЫ:** крыши, заборы, беседки, пристройки, колодцы, обшивка домов.

Тел. 8-919-064-28-68, 8-933-956-30-84.

КУПЛЮ трубы металлические диаметром 10–15 см; полосу металлическую толщиной 4–5 мм, шириной от 4–8 см; деревянные столбы для забора.

Тел. 8-919-064-28-68, 8-933-956-30-84.

КУПЛЮ рабочие ботинки утепленные, размер 42–43.

Тел. 8-919-064-28-68, 8-933-956-30-84.

СДАЮ 1-комн. квартиру.

Тел. 8-904-356-90-12

РЕМОНТ КВАРТИРЫ И ДОМА

Поклейка обоев, шпаклевка, покраска, пластиковые панели, потолочная плитка, кафель, укладка линолеума и др. Цена – по договоренности.

Тел. 8-910-835-78-39, 8-920-160-32-33.

РЕМОНТ КВАРТИР: шпатлевка, побелка, поклейка обоев, плитка, пластик, линолеум, гипсокартон и другое. Пенсионерам – скидка.

Тел. 8-915-742-63-15, 8-904-024-56-71.

КУПЛЮ дом в деревне в любом месте в любом состоянии. Можно без документов. Рассмотрю все варианты.

Тел. 8-905-601-83-63.

ГРУЗОПЕРЕВОЗКИ. Песок мытый, ПГС, щебень, гравий, отсев.

Тел. 8-920-152-46-37, 8-910-835-29-09.

Собака Мальта **ИЩЕТ** дом. Стерилизована.

Тел. 8-930-195-18-05.

ДОРОГО КУПЛЮ
ЛЮБЫЕ ИКОНЫ
самовары, статуэтки, часы, кресты, колокола, ЗОЛОТО, РОГА и т.д.
8-952-483-86-86
ВЫЕЗД И ОЦЕНКА БЕСПЛАТНО

Советы агронома

Снимите бурые томаты до дождя

Томаты часто трескаются после засухи и сильного дождя: корни быстро поглощают воду, мякоть увеличивается, а кожица не успевает растянуться. Это обычно физиологическое повреждение.

Осмотрите плод. Сухую неглубокую трещину без пятен и размягчения вырежьте, а плод используйте сразу. Мокнущие, глубоко треснувшие, мягкие или пахнущие брожением томаты не храните. Налет и растущие пятна требуют отдельной диагностики болезни.

Для профилактики не допускайте сильного пересыхания почвы. Поливайте корневой слой равномерно и не заливайте грядку после длительной засухи. Используйте мульчу, оставляя свободное место вокруг стебля.

Перед затяжными дождями снимите бурые плоды, достигшие нормального размера, и дозарьте их в помещении. Недоразвитые зеленые томаты без необходимости не снимайте. У восприимчивых сортов риск остается, но стабильный полив и своевременный сбор уменьшают потери.

Почему огурцы кривые

Кривой огурец не доказывает нехватку калия. Сначала проверьте влажность почвы, температуру, опыление и количество переросших плодов.

Почва на глубине 5–7 см должна быть равномерно влажной. Поливайте теплой водой по всей площади корней и не допускайте чередования сильной сухости с обильным поливом. У пчелоопыляемых сортов деформация возможна при плохом опылении. В теплую погоду открывайте теплицу для насекомых, а при необходимости переносите пыльцу вручную. Партенокарпические гибриды этого не требуют.

При ночной температуре ниже +12°С накрывайте открытый грунт нетканым материалом, теплицу закрывайте заранее. Снимите переросшие плоды и собирайте урожай каждые 1–2 дня.

Только после этого оцените питание. Краевое пожелтение старых листьев может указывать на недостаток калия, но пятна и налет требуют проверки на болезни. При подтвержденной необходимости внесите бесхлорное калийное или комплексное овощное удобрение по влажной почве и по инструкции. Не увеличивайте концентрацию. Для профилактики осматривайте новые плоды каждые 2–3 дня. Если деформация появляется только на одном растении, дополнительно проверьте основание стебля и корни на повреждения. Сильно поврежденное растение не перекармливайте: поддерживайте умеренную влажность и удаляйте неполноценные завязи.

Как отличить моль от проволочника

Проволочник обычно оставляет в картофеле сравнительно прямые узкие каналы с плотными стенками, без паутинки и скоплений темных экскрементов. Повреждение возникает в почве и после уборки не распространяется по подвалу.

Картофельная моль прокладывает извилистые ходы под кожурой и в мякоти. Внутри заметны крошки тканей, темные экскременты, иногда паутинка; кожура подсыхает и проваливается. Появление новых повреждений в теплом хранилище особенно характерно для моли.

Разрежьте несколько клубней вдоль хода. Не судите по одному отверстию: исключите слизней, совок, проколы и гниль. При признаках моли сразу переберите запас, удалите пораженные клубни, очистите тару и охладите подвал примерно до 2–4°С. При проволочнике меры готовят на следующий сезон: удаляют пырей, соблюдают севооборот, рыхлят почву и проверяют наличие личинок до посадки.

Любые поврежденные клубни не оставляйте на семена. При сомнении передайте образец специалистам.

Два вида росы на огурцах и кабачках

Осмотрите обе стороны листьев. Бело-серый порошистый налет, чаще сначала на старых затененных листьях, характерен для мучнистой росы. Угловатые желтые пятна, ограниченные жилками, и серовато-фиолетовый налет снизу во влажную погоду указывают на ложную мучнистую росу.

Мучнистой росе способствуют загущение, сорняки, избыток азота и слабое проветривание. Ложная мучнистая быстро распространяется после рос, дождей и полива по листьям.

Удалите наиболее пораженные листья, но не оголяйте растение полностью. Уберите сорняки, проредите посадки, поливайте утром под корень и проветривайте теплицу. Больные остатки унесите с участка.

Фунгицид выбирайте только после уточнения диагноза. Проверьте, разрешен ли он для культуры и конкретной болезни, соблюдайте инструкцию и срок ожидания. Пыль или высохший раствор, которые легко стираются и не сопровождаются пятнами, не являются достаточным признаком заболевания.

! Сначала осмотрите листья, оцените условия и уточните болезнь.
Потом принимайте решение о защите!

Продлите плодоношение огурцов

Для продолжительного плодоношения огурцам нужны ровная влажность, частый сбор и здоровые листья. Поливайте теплой водой, когда почва подсохла на 5–7 см, не допуская резких переходов от сухости к переувлажнению. После полива замульчируйте грядку.

Снимайте зеленцы каждые 1–2 дня. Удаляйте только пожелтевшие и больные листья. В теплице проветривайте после полива, а в открытом грунте при ночной температуре ниже +12°С используйте нетканое укрытие.

Подкармливайте только по влажной почве и по инструкции. Предпочтительны умеренные комплексные составы и бесхлорные калийные удобрения. Пятна и налет на листьях сначала рассматривайте как возможную болезнь, а не как признак голодания.

Укройте лук от дождя

Пленка перед уборкой лука полезна только как навес от дождя. Герметичное укрытие создает парник: днем накапливается тепло, ночью появляется конденсат, а шейка остается влажной. Это повышает риск гнили.

Сначала оцените зрелость. Если большая часть пера полегла, шейка стала тонкой, а чешуи подсыхают, зрелый лук лучше убрать в ближайшее сухое окно и сушить под крышей. Зеленые толстошейные растения не выкапывают только из-за единичного дождя. Полив обычно прекращают за 10–14 дней до уборки, когда рост заканчивается.

При затяжных осадках пленку натягивают на дуги. Торцы и боковины оставляют открытыми, материал не должен касаться пера или лежать на земле. В солнечную погоду контролируют перегрев.

После дождя дают поверхности почвы немного подсохнуть, затем луковицы аккуратно подкапывают. Если под пленкой появился конденсат, укрытие сразу проветривают или снимают.

Вершинная гниль томатов

Вершинная гниль начинается с водянистого, затем темного вдавленного пятна на вершине плода. Это не инфекция. Пораженная ткань не восстановится, поэтому удалите сильно поврежденные плоды и защитите следующие завязи.

Проверьте почву на глубине корней. После пересыхания и последующего обильного полива плод растет быстрее, чем получает кальций с током воды. Поэтому проблема возможна даже при достаточном кальции в почве.

Промачивайте корнеобитаемый слой и не допускайте резких перепадов влажности. Замульчируйте грядку, не прижимая материал к стеблю. В теплице снижайте перегрев проветриванием.

Прекратите избыточные азотные подкормки, не рыхлите глубоко у стебля и не вносите концентрированные удобрения в сухую почву. Скорлупа, мел и случайные кальциевые опрыскивания не заменяют правильный полив. Кальций вносите только при подтвержденном дефиците или на очень кислой бедной почве.

Проверяйте шейку лука перед уборкой

Конец июля – не универсальный срок уборки лука. Ориентир 70–90 дней зависит от сорта, посадки и погоды. Проверьте растения в разных местах грядки. У зрелого лука большая часть пера естественно полегла и пожелтела, шейка стала тонкой и мягкой, наружные чешуи подсохли. Если шейка толстая и зеленая, лук еще не готов к длительному хранению.

Если большинство растений созрело и ожидаются сухие дни, не затягивайте уборку. В сырой почве луковицы могут повторно укорениться, а влажная шейка повышает риск гнилей. Слишком ранняя уборка также ухудшает лежкость.

Прекратите поздние азотные подкормки и лишний полив. Не приминайте перо и не повреждайте донце. Луковицы аккуратно подкапывайте, затем разложите в один-два слоя под навесом. К хранению они готовы после полного высыхания шейки и наружных чешуй. Если часть растений еще зеленая, убирайте созревшие луковицы выборочно. Для профилактики ежегодно прекращайте азотные подкормки за несколько недель до предполагаемой уборки.

ПОМНИТЕ

Для профилактики ежегодно прекращайте азотные подкормки за несколько недель до предполагаемой уборки.

По материалам специалистов Филиала ФГБУ «Россельхозцентр» по Тверской области.

Кроссворд

По горизонтали:
1. Одежда, пускающая искры 2. Смелость, что города берет 3. Милостыня свысока 4. Эмоциональный штиль 5. Становление подрастающей личности 6. Служебное слово, сопровождающее существительное 7. Популярная советская, российская эстрадная певица 8. Милицейские «браслеты» 9. Лекарственный препарат от малокровия 10. Бегающая птица 52. Произведенное впечатление 11. Леди по-французски 12. Красавица, из-за которой началась Троянская война 13. Устройство для стрельбы снарядами 14. Часть составного сооружения, устройства 15. Защитник слабого 16. Советский композитор, автор музыки к «Гусарской балладе» 17. Сумка для министра 18. Крупье 19. Мать императрицы Елизаветы Петровны 20. Промежуток между уроками в школе 21. Нашивка на воротнике (уменьш.) 22. Сословие рыцарей в Японии 23. Областной босс 24. Форма шрифта 25. Командная спортивная игра 26. Драгоценный камень «морская вода» 27. «Колея» за кораблем

По вертикали:
28. Наставительный рассказ 29. Рвач 30. Обрубок бревна 31. Недееспособный из-за болезни 17. Тинейджер из Диканьки 32. Злоба, язвительность 33. Пешеходная дорожка 34. Пояснение к тексту 35. Специальность врача 36. Ветхое жилье 37. Медный духовой музыкальный инструмент 38. Монстр 39. Печатное издание 40. Американские индейцы, США 9. Театральный визажист 41. Город в Венгрии 42. Преступное создание беспорядка 43. Предводитель казачьего войска 44. Гитлеровец 45. Вздор, нелепость 46. Защитник природы 47. Ранняя пьеса Чехова 48. Жердочка в курятнике 49. Русский кувшин с крышкой 50. Легендарный донской атаман 51. Сатирическая комедия С. Михалкова 52. Элементарная частица 53. Пишущий жизнеописание 54. Искрометный камень 55. Страстный испанский танец 56. Характерная особенность 57. Марка стиральной машины 58. Последнее пристанище 59. Член экипажа Т-34 60. Движение воды в реке 61. Симптом землетрясения 62. Зрачок (устар.) 63. Отец отца отца

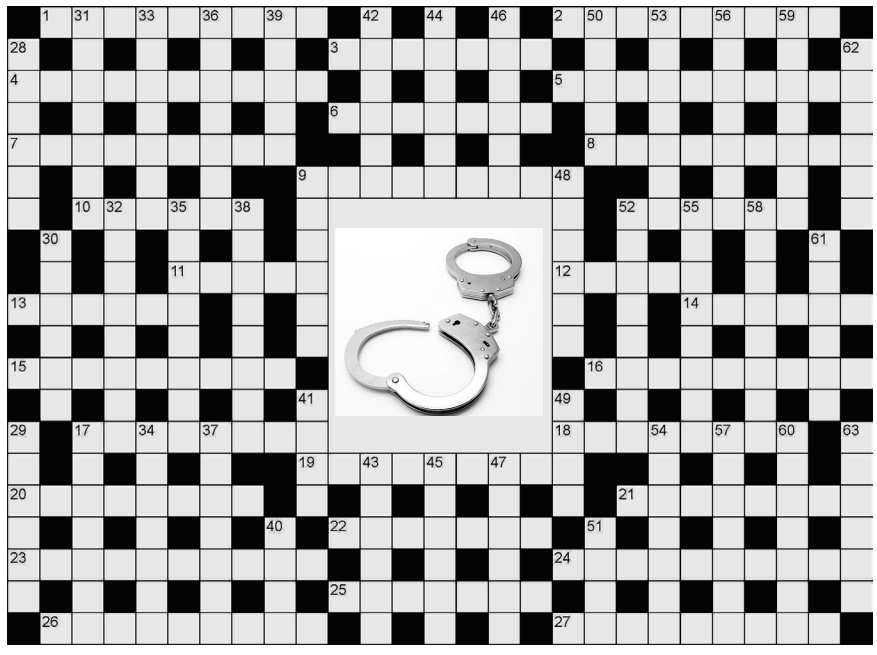

Ответы

ОТВЕТЫ НА КРОССВОРД:
По горизонтали: 1. СИНТЕТИКА 2. ХРАБРОСТЬ 3. ПОДАЧКА 4. РАВНОДУШИЕ 5. ВЗРОСЛЕНИЕ 6. АРТИКЛЬ 7. ТОЛКУНОВА 8. НАРУЧНИКИ 9. ГЕМАТОГЕН 10. ДЕРГАЧ 52. ЭФФЕКТ 11. МАДАМ 12. ЕЛЕНА 13. ОРУДИЕ 14. МОДУЛЬ 15. ЗАСТУПНИК 16. ХРЕННИКОВ 17. ПОРТФЕЛЬ 18. БАНКОМЕТ 19. ЕКАТЕРИНА 20. ПЕРЕМЕНА 21. ПЕТЛИЧКА 22. САМУРАИ 23. ГУБЕРНАТОР 24. НАЧЕРТАНИЕ 25. ГАНДБОЛ 26. АКВАМАРИН 27. КИЛЬВАТЕР
По вертикали: 28. ПРИТЧА 29. ХАПУГА 30. ЧУРБАН 31. ИНВАЛИД 17. ПАРУБОК 32. ЕХИДСТВО 33. ТРОТУАР 34. РЕМАРКА 35. ГОМЕОПАТ 36. ТРУШОБА 37. ФАГОТ 38. ЧУДОВИЩЕ 39. КНИГА 40. ХОПИ 9. ГРИМЕР 41. ДЬЕР 42. ПОГРОМ 43. АТАМАН 44. ФАШИСТ 45. ЕРУНДА 46. ЗКОЛОГ 47. ИВАНОВ 48. НАСЕСТ 49. ЖБАН 50. РАЗИН 51. РАКИ 52. ЭЛЕКТРОН 53. БИОГРАФ 54. КРЕМЕНЬ 55. ФЛАМЕНКО 56. ОТЛИЧИЕ 57. МАЛЮТКА 58. КЛАДБИЩЕ 59. ТАНКИСТ 60. ТЕЧЕНИЕ 61. ТОЛЧОК 62. ЗЕНИЦА 63. ПРАДЕД

Гороскоп на 27 июля–2 августа

ОВЕН (21.03–20.04)
В начале недели возможно обострение отношений с начальством. Идеи сохраните пока в тайне. Вы, скорее всего, окажетесь в эпицентре разнообразных событий, к счастью – преимущественно радостных.

ТЕЛЕЦ (21.04–21.05)
Не самая спокойная для вас неделя. Решение многих проблем вам по плечу. Помощь друзей понадобится только в крайнем случае. В выходные возможны недоразумения с родственниками.

БЛИЗНЕЦЫ (22.05–21.06)
Неделя будет полна событиями. Если появятся интересные и оригинальные идеи – воплощайте их немедленно в жизнь. Будьте внимательнее при оформлении документов. Позаботьтесь о безопасности детей в выходные.

РАК (22.06–23.07)
Эта неделя может подарить вам сказочные возможности, если вы не будете забывать протягивать руку помощи друзьям. Семейные проблемы начнут незаметно исчезать. Вы просто как магнит притягиваете к себе удачу.

ЛЕВ (24.07–23.08)
Позитивный взгляд на жизнь откроет перед вами новые возможности. Отнеситесь с подобающей серьезностью к делам, связанным с вашей карьерой. В выходные постарайтесь отдохнуть.

ДЕВА (24.08–23.09)
На этой неделе вы сможете добиться успеха. У вас появится шанс использовать капризы судьбы в своих интересах. А вот в выходные дни вам придется серьезно разбираться с накопившимися домашними делами и проблемами.

ВЕСЫ (24.09–23.10)
Неделя обещает быть щедрой на развлечения и приятные встречи. Давно назревший вопрос будет разрешен в середине недели: это вызовет долгожданное облегчение. В семье ожидайте приятных сюрпризов.

СКОРПИОН (24.10–22.11.
Однообразие этой недели может вам слегка надоесть. Постарайтесь не впадать в уныние – вы можете не заметить улыбки фортуны. Близкие вам люди нуждаются в вашей помощи, но ждут вашего предложения.

СТРЕЛЕЦ (23.11–21.12)
Преодолеть возникающие препятствия позволят душевное спокойствие и уверенность в собственных силах. Выходные постарайтесь провести с любимым человеком, иначе у вас могут появиться поводы для ревности.

КОЗЕРОГ (22.12–20.01)
Вас ждет невыносимо много работы. Обсуждение ваших проблем с начальством окажется успешным. Постарайтесь немного времени посвятить уюту в собственном доме, чтобы отдохнуть в нем после тяжких трудов.

ВОДОЛЕЙ (21.01–19.02)
Чем оптимистичнее будет ваш настрой, тем легче вы достигнете желанного успеха и общественного признания. В выходные больше времени уделяйте себе и своим близким.

РЫБЫ (20.02–20.03)
На этой неделе вам придется сдерживать некоторые эмоции и скрывать черты характера, чтобы добиться намеченных целей и не повторить ошибок ближайшего прошлого. Отдохнуть от проблем вам удастся только дома.

Сканворд

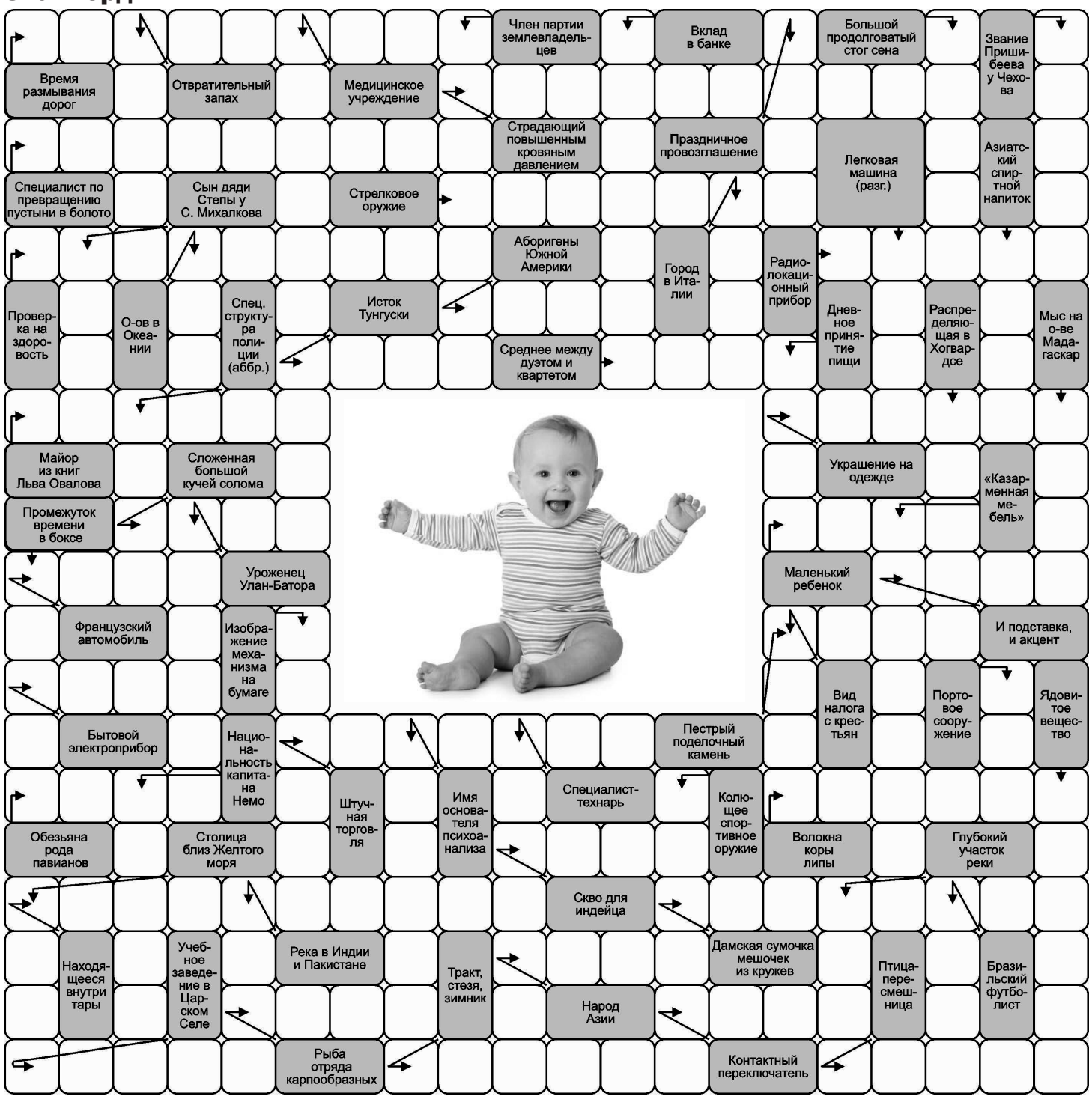

Судоку

			4		7	5	9	
			1	5		3		
	8	6			2			7
4	2		9					5
8		1	6		5			
	9				8		4	3
9			2			6		
2		3				9	5	
	6	4		3			8	2

Анекдот

– Ваш банк выдает кредиты?
– Выдает, но только не всем.
– А всем и не надо, только мне.

•••

– Что может быть противней, чем обнаружить в яблоке червяка?
– Полчервяка.

•••

– Как похвастаться так, чтобы другие не догадались, что ты хвастаешься?
– Нужно рассказать кому-то по большому секрету!

•••

Доктор – больному:
– Курите?
– Нет.
– Жаль. Если бы курили, я рекомендовал бы вам бросить, и вам сразу стало бы легче.

•••

– Может ли собака получить инфаркт?
– Может, если ей создать человеческие условия.

•••

Мне безразлично, что вы обо мне думаете...
Я вообще предпочитаю, чтобы обо мне не думали, а мечтали.

•••

На рынке женщина обращается к продавцу:
– Где же ваша лошадь?
– Какая лошадь? Я продаю кролика. Куда вы смотрите?
– Как куда? Я смотрю на ценник!

•••

Что вредно для организма: пиво, чай, кофе?
Вы пивом когда-нибудь обжигались?

«Звезда»

Профессиональная юридическая помощь в процедуре банкротства физических лиц

Юридическое сопровождение процедур банкротства граждан под ключ. Многолетний опыт успешного ведения дел и защиты прав заемщиков в арбитражных судах.

Профессиональная команда:
юристы со строгой специализацией в сфере несостоятельности. Работаем исключительно в рамках Федерального закона № 127-ФЗ.

Комплексная поддержка:
берем на себя взаимодействие с кредиторами, сбор документов и представление интересов в суде. Финансовые управляющие в штате. Фиксированная стоимость услуг без скрытых переплат.

Записаться на бесплатную консультацию можно:
по телефону
+7 915 747 44 44
по электронной почте:
zvezda-7474444@yandex.ru
по адресу:
г. Тверь, ул. Медниковская, д. 1/28, первый этаж, офис № 2
на сайте:
bankrothelp.pro

РЕКЛАМА 18+

Предупреждение: банкротство влечет негативные последствия, в том числе ограничения на получение кредита и повторное банкротство в течение пяти лет. Предварительно обратитесь к своему кредитору и в МФЦ.

Индивидуальный предприниматель Рыжов Андрей Сергеевич. ОГРНИП 305690105500230

Приложение 2
к постановлению администрации
города Торжка от 14.07.2026 №308

Сведения о ходе исполнения бюджета муниципального образования город Торжок за 1 полугодие 2026 года

Наименование	Утверждено решением о бюджете на 2026 год, тыс. руб.	Кассовое исполнение за 1 полугодие 2026 года, тыс.руб.	справочно		
			Кассовое исполнение за аналогичный период прошлого года, тыс. руб.	темп исполнения, %	
				к плановым назначениям	к аналогичному периоду прошлого года
ДОХОДЫ					
Налоговые доходы	603 717,9	256 988,9	245 819,9	42,6	104,5
Налог на доходы физических лиц	429 934,3	177 033,2	172 825,6	41,2	102,4
Налоги на товары (работы, услуги), реализуемые на территории РФ	7 531,9	3 344,7	2 805,4	44,4	119,2
Налоги на совокупный доход	73 616,7	43 226,4	38 763,7	58,7	111,5
Налоги на имущество	70 951,0	23 000,2	21 313,8	32,4	107,9
Государственная пошлина	21 684,0	10 384,4	10 111,4	47,9	102,7
Неналоговые доходы	50 402,2	38 537,3	25 176,2	76,5	153,1
Доходы от использования имущества, находящегося в муниципальной собственности	22 524,8	11 014,6	8 805,7	48,9	125,1
Платежи при пользовании природными ресурсами	0,0	0,0	649,0	0,0	0,0
Доходы от оказания платных услуг (работ) и компенсации затрат государства	0,0	3 491,9	1 235,2	0,0	282,7
Доходы от продажи материальных и нематериальных активов	24 598,0	20 194,6	6 656,8	82,1	303,4
Штрафы, санкции, возмещение ущерба	2 854,1	3 645,1	7 709,4	127,7	47,3
Прочие неналоговые доходы	425,3	191,1	120,1	44,9	159,1
Итого налоговых и неналоговых доходов	654 120,1	295 526,2	270 996,1	45,2	109,1
От бюджетов других уровней	1 051 463,8	524 962,3	443 109,6	49,9	118,5
в том числе:					
Дотации	8 000,0	8 000,0	0,0	100,0	0,0
Субсидии	401 825,6	114 749,6	92 118,4	28,6	124,6
Субвенции	611 108,5	384 101,9	350 459,7	62,9	109,6
Иные межбюджетные трансферты	30 529,7	18 110,8	531,5	59,3	3407,5
Перечисления из бюджетов городских округов (в бюджеты городских округов) для осуществления возврата (зачета) излишне уплаченных или излишне взысканных сумм налогов, сборов и иных платежей, а также сумм процентов за несвоевременное осуществление такого возврата и процентов, начисленных на излишне взысканные суммы	0,0	-0,2	0,0	0,0	0,0
Доходы бюджетов бюджетной системы Российской Федерации от возврата остатков субсидий, субвенций и межбюджетных трансфертов, имеющих целевое назначение, прошлых лет	0,0	0,0	2 128,3	0,0	0,0
Возврат остатков субсидий, субвенций прошлых лет	0,0	-5 084,7	-21 269,6	0,0	23,9
Всего доходов	1 705 583,9	815 403,6	694 964,4	47,8	117,3
РАСХОДЫ					
Общегосударственные расходы	131 968,3	61 566,1	41 572,3	46,7	148,1
Национальная безопасность и правоохранительная деятельность	14 800,2	7 246,4	7 084,4	49,0	102,3
Национальная экономика	188 869,8	32 058,4	34 831,1	17,0	92,0
Жилищно-коммунальное хозяйство	138 221,4	36 182,8	38 482,4	26,2	94,0
Образование	1 155 177,2	613 513,2	555 129,4	53,1	110,5
Культура, кинематография и средства массовой информации	106 260,0	47 407,2	41 621,3	44,6	113,9
Социальная политика	29 357,8	8 865,4	3 920,7	30,2	226,1
Физическая культура и спорт	57 820,0	28 759,5	34 564,0	49,7	83,2
Средства массовой информации	3 251,6	1 696,2	1 247,4	52,2	136,0
Обслуживание государственного (муниципального долга)	15,0	0,0	0,0	0,0	0,0
Всего расходов:	1 825 741,3	837 295,2	758 453,0	45,9	110,4
Дефицит (-), профицит (+)	-120 157,4	-21 891,6	-63 488,6	X	X
Источники финансирования дефицита бюджета					
Источники финансирования дефицита бюджета, всего	120 157,4	21 891,6	63 488,6	X	X
в том числе:					
Бюджетные кредиты из других бюджетов бюджетной системы РФ	20 000,0	0,0	0,0	0,0	0,0
Изменение остатков средств на счетах по учету средств бюджета	100 157,4	21 891,6	63 488,6	X	X

Справочно:

Среднесписочная численность муниципальных служащих органов местного самоуправления, работников муниципальных учреждений города Торжка за 1 полугодие 2026 года составила 1341 человек, фактические расходы на оплату их труда - 400580,2 тыс .руб.

Просроченная кредиторская задолженность муниципальных бюджетных и казенных учреждений по состоянию на 01.07.2026 отсутствует.

Муниципальное образование
Торжокский муниципальный округ
Тверской области
Дума Торжокского муниципального округа
Тверской области
РЕШЕНИЕ

17.07.2026 №52

О признании утратившим силу решения Думы Торжокского муниципального округа Тверской области от 15.04.2026 №3

В соответствии с частью 6 статьи 59 Федерального закона от 20.03.2025 № 33-ФЗ «Об общих принципах организации местного самоуправления в единой системе публичной власти», в связи с избранием и вступлением в должность Главы Торжокского муниципального округа Тверской области, Дума Торжокского муниципального округа Тверской области **решила**:

1. Признать утратившим силу решение Думы Торжокского муниципального округа Тверской области от 15.04.2026 № 3 «О наделении Председателя Думы Торжокского муниципального округа Тверской области полномочиями по подписанию и официальному опубликованию нормативных правовых актов Думы Торжокского муниципального округа Тверской области».

2. Настоящее Решение вступает в силу со дня его принятия, подлежит официальному опубликованию в периодическом печатном издании – газете «Новоторжский вестник», а также размещению в свободном доступе на официальных сайтах администрации города Торжка и муниципального учреждения Администрация Торжокского района Тверской области в информационно-телекоммуникационной сети Интернет.

Председатель Думы Торжокского муниципального округа Тверской области В.С. СОКОЛОВ.

Муниципальное образование
Торжокский муниципальный округ
Тверской области
Дума Торжокского муниципального округа
Тверской области
РЕШЕНИЕ

17.07.2026 №54

Об утверждении Порядка организации и проведения публичных слушаний в муниципальном образовании Торжокский муниципальный округ Тверской области

В соответствии с Федеральным законом от 20.03.2025 № 33-ФЗ «Об общих принципах организации местного самоуправления в единой системе публичной власти», законом Тверской области от 08.12.2025 № 65-ЗО «О преобразовании муниципальных образований Тверской области путем объединения Торжокского муниципального округа Тверской области и городского округа город Торжок Тверской области и создании вновь образованного муниципального образования с наделением его статусом муниципального округа и внесении изменений в отдельные законы Тверской области» Дума Торжокского муниципального округа Тверской области **решила**:

1. Утвердить Порядок организации и проведения публичных слушаний в муниципальном образовании Торжокский муниципальный округ Тверской области (далее – Порядок) (прилагается).

2. Признать утратившими силу:

2.1. решение Думы Торжокского муниципального округа Тверской области от 22.09.2025 № 15 «Об утверждении Порядка назначения и проведения публичных слушаний в муниципальном образовании Торжокский муниципальный округ Тверской области»;

2.2. решение Торжокской городской Думы от 22.09.2025 № 1 «Об утверждении Порядка организации и проведения публичных слушаний в муниципальном образовании городской округ город Торжок Тверской области».

3. Настоящее решение вступает в силу со дня его официального опубликования, подлежит размещению в свободном доступе на официальных сайтах администрации города Торжка и Администрации Торжокского района Тверской области в информационно-телекоммуникационной сети Интернет.

Глава Торжокского муниципального округа М.А. ФЕДОТКИНА.

Председатель Думы Торжокского муниципального округа Тверской области В.С. СОКОЛОВ.

(Полный текст документа опубликован в приложении к газете «Новоторжский вестник» №29 от 24 июля 2026 года).

Муниципальное образование
Торжокский муниципальный округ
Тверской области
Дума Торжокского муниципального округа
Тверской области
РЕШЕНИЕ

17.07.2026 №53

Об утверждении Положения о правовом статусе и гарантиях лиц, замещающих муниципальные должности в Торжокском муниципальном округе Тверской области

В соответствии с Федеральным законом от 20.03.2025 № 33-ФЗ «Об общих принципах организации местного самоуправления в единой системе публичной власти», Федеральным законом от 25.12.2008 № 273-ФЗ «О противодействии коррупции», законом Тверской области от 15.07.2015 № 76-ЗО «Об отдельных вопросах, связанных с осуществлением полномочий лиц, замещающих муниципальные должности в Тверской области», Дума Торжокского муниципального округа Тверской области **решила**:

1. Утвердить Положение о правовом статусе и гарантиях лиц, замещающих муниципальные должности в Торжокском муниципальном округе Тверской области (прилагается).

2. Признать утратившими силу:

2.1. решение Собрания депутатов Торжокского района от 17.11.2020 № 97 «Об утверждении Положения о правовом статусе и социальных гарантиях лиц, замещающих муниципальные должности в муниципальном образовании Торжокский муниципальный район Тверской области»;

2.2. решение Собрания депутатов Торжокского района от 09.07.2021 № 141 «О внесении изменений в решение Собрания депутатов Торжокского района от 17.11.2020 № 97 «Об утверждении Положения о правовом статусе и социальных гарантиях лиц, занимающих муниципальные должности в муниципальном образовании «Торжокский район» Тверской области»;

2.3. решение Собрания депутатов Торжокского района от 26.12.2022 № 280 «О внесении изменений в решение Собрания депутатов Торжокского района от 17.11.2020 № 97 «Об утверждении Положения о правовом статусе и социальных гарантиях лиц, занимающих муниципальные должности в муниципальном образовании «Торжокский район» Тверской области»;

2.4. решение Собрания депутатов Торжокского района от 16.03.2023 № 284 «О внесении изменений в решение Собрания депутатов Торжокского района от 17.11.2020 № 97 «Об утверждении Положения о правовом статусе и социальных гарантиях лиц, замещающих муниципальные должности в муниципальном образовании «Торжокский район» Тверской области»;

2.5. решение Собрания депутатов Торжокского района от 13.06.2023 № 289 «О протесте Торжокского межрайонного прокурора и о внесении изменений в решение Собрания депутатов Торжокского района Тверской области от 17.11.2020№ 97 «Об утверждении Положения о правовом статусе и социальных гарантиях лиц, замещающих муниципальные должности в муниципальном образовании Торжокский муниципальный район Тверской области»».

3. Настоящее решение вступает в силу со дня его принятия и распространяется на регулируемые правоотношения, возникшие с 30 июня 2026 года, официальному опубликованию в периодическом печатном издании–газете «Новоторжский вестник», а также размещению в свободном доступе на официальных сайтах администрации города Торжка и Администрация Торжокского района Тверской области в информационно-телекоммуникационной сети Интернет.

Глава Торжокского муниципального округ М.А. ФЕДОТКИНА.

Председатель Думы Торжокского муниципального округа Тверской области В.С. СОКОЛОВ.

(Полный текст документа опубликован в приложении к газете «Новоторжский вестник» №29 от 24 июля 2026 года).

Муниципальное образование
Торжокский муниципальный округ
Тверской области
Дума Торжокского муниципального округа
Тверской области
РЕШЕНИЕ

17.07.2026 №55

Об утверждении промежуточного ликвидационного баланса Торжокской городской Думы, наделенной правами юридического лица

Руководствуясь пунктом 2 статьи 63 Гражданского кодекса Российской Федерации, Федеральным законом от 08.08.2001 № 129-ФЗ «О государственной регистрации юридических лиц и индивидуальных предпринимателей», решением Думы Торжокского муниципального округа Тверской области от 15.04.2026 № 8 «О ликвидации Торжокской городской Думы, наделенной правами юридического лица», Дума Торжокского муниципального округа Тверской области **решила**:

1. Утвердить промежуточный ликвидационный баланс от 16 июля 2026 года Торжокской городской Думы (ОГРН 1066915035538), наделенной правами юридического лица (прилагается).

2. Настоящее решение вступает в силу со дня его принятия.

Председатель Думы Торжокского муниципального округа Тверской области В.С. СОКОЛОВ.

ИЗВЕЩЕНИЕ О ПРОВЕДЕНИИ СОБРАНИЯ О СОГЛАСОВАНИИ МЕСТОПОЛОЖЕНИЯ ГРАНИЦ ЗЕМЕЛЬНЫХ УЧАСТКОВ

Кадастровым инженером Лазаревым Олегом Евгеньевичем, г. Тверь, ул. Склизкова, д. 10, кв. 4, 89038002981, verto-tver@yandex.ru, № регистрации в государственном реестре лиц, осуществляющих кадастровую деятельность, – 7862, в отношении земельного участка с кадастровым номером 69:33:0211101:71, расположенного по адресу: Тверская область, район Торжокский, сельское поселение Большепетровское, деревня Климово, дом 42, выполняются кадастровые работы по уточнению местоположения границы земельного участка.

Заказчиком кадастровых работ является Мечакова Валентина Александровна, тел. 89607171553, 172090, Российская Федерация, Тверская обл., Торжокский р-н, д. Климово, д. 42.

Собрание заинтересованных лиц по поводу согласования местоположения границ состоится по адресу: 172090, Тверская область, муниципальный округ Торжокский, деревня Климово, дом 42, 24 августа 2026г., в 13 часов 00 минут.

С проектом межевого плана земельного участка можно ознакомиться по адресу: 172002, Тверская область, г. Торжок, пл. 9 Января, д. 9, оф. 19.

Обоснованные возражения относительно местоположения границ, содержащихся в проекте межевого плана и требования о проведении согласования местоположения границ земельного участка на местности принимаются с 24 июля 2026г. по 23 августа 2026г. по адресу: 172002, Тверская область, г. Торжок, пл. 9Января, д. 9, оф. 19

Смежные земельные участки, с правообладателями которых требуется согласовать местоположение границ: земельные участки иных землепользователей в кадастровом квартале 69:33:0211101.

При проведении согласования местоположения границ при себе необходимо иметь документ, удостоверяющий личность, а также документы о правах на земельный участок (часть 12 статьи 39, часть 2 статьи 40 Федерального закона от 24 июля 2007г. №221-ФЗ «О кадастровой деятельности»).

ИЗВЕЩЕНИЕ О ПРОВЕДЕНИИ СОБРАНИЯ О СОГЛАСОВАНИИ МЕСТОПОЛОЖЕНИЯ ГРАНИЦЫ ЗЕМЕЛЬНОГО УЧАСТКА

Кадастровым инженером Богдановым Андреем Сергеевичем (Тверская обл., г. Торжок, ул. Поклонницкая, д.2, тел. 8-915-721-4846, e-mail: abogdanov329@yandex.ru, № регистрации в государственном реестре кадастровых инженеров 3257) выполняются кадастровые работы в отношении земельного участка с кадастровым №69:33:0151101:42, расположенного по адресу: Тверская область, р-н Торжокский, с/п Рудниковское, д. Горощино, д. 33.

Заказчиком кадастровых работ является Тесакова Елена Александровна, почтовый адрес: Москва, г. Зеленоград, корп. 1455, кв.130, телефон 8-910-939-41-18.

Собрание по поводу согласования местоположения границ состоится по адресу: Тверская обл., г. Торжок, ул. Луначарского, д.7, 24 августа 2026 года, в 11 часов 00 минут, тел. 8-915-718-27-57.

Смежные земельные участки, с правообладателями которых требуется согласовать местоположение границ, расположенных в кадастровых кварталах 69:33:0151101

С проектом межевого плана земельного участка можно ознакомиться по адресу: город Торжок, ул. Луначарского, д.7.

Требования о проведении согласования местоположения границ земельных участков на местности принимаются с 24 июля 2026г. по 24 августа 2026г., обоснованные возражения о местоположении границ земельных участков после ознакомления с проектом межевого плана принимаются с 24 июля 2026г. по 24 августа 2026г. по адресу: Тверская область, город Торжок, ул. Луначарского, д.7.

При проведении согласования местоположения границ при себе необходимо иметь документ, удостоверяющий личность, а также документы о правах на земельный участок (часть 12 статьи 39, часть 2 статьи 40 Федерального закона от 24 июля 2007г. №221-ФЗ «О кадастровой деятельности»).

ИЗВЕЩЕНИЕ О ПРОВЕДЕНИИ СОБРАНИЯ О СОГЛАСОВАНИИ МЕСТОПОЛОЖЕНИЯ ГРАНИЦЫ ЗЕМЕЛЬНОГО УЧАСТКА

Кадастровым инженером Богдановым Андреем Сергеевичем (Тверская обл., г. Торжок, ул. Поклонницкая, д.2, тел. 8-915-721-4846, e-mail: abogdanov329@yandex.ru, № регистрации в государственном реестре кадастровых инженеров 3257) выполняются кадастровые работы в отношении земельного участка с кадастровым №69:33:0211101:68, расположенного по адресу: Тверская область, р-н Торжокский, с/п Большепетровское, д. Климово, д. 46-б.

Заказчиком кадастровых работ является Кудряшов Евгений Михайлович, почтовый адрес: Тверская обл., Торжокский р-н, д. Климово, д.46, телефон 8-906-551-70-33.

Собрание по поводу согласования местоположения границ состоится по адресу: Тверская обл., г. Торжок, ул. Луначарского, д.7, 24 августа 2026 года, в 13 часов 00 минут, тел. 8-915-718-27-57.

Смежные земельные участки, с правообладателями которых требуется согласовать местоположение границ, расположенных в кадастровых кварталах 69:33:0211101.

С проектом межевого плана земельного участка можно ознакомиться по адресу: город Торжок, ул. Луначарского, д.7.

Требования о проведении согласования местоположения границ земельных участков на местности принимаются с 24 июля 2026г. по 24 августа 2026г., обоснованные возражения о местоположении границ земельных участков после ознакомления с проектом межевого плана принимаются с 24 июля 2026г. по 24 августа 2026г. по адресу: Тверская область, город Торжок, ул. Луначарского, д.7.

При проведении согласования местоположения границ при себе необходимо иметь документ, удостоверяющий личность, а также документы о правах на земельный участок (часть 12 статьи 39, часть 2 статьи 40 Федерального закона от 24 июля 2007г. №221-ФЗ «О кадастровой деятельности»).

ИЗВЕЩЕНИЕ О ПРОВЕДЕНИИ СОБРАНИЯ О СОГЛАСОВАНИИ МЕСТОПОЛОЖЕНИЯ ГРАНИЦЫ ЗЕМЕЛЬНОГО УЧАСТКА

Кадастровым инженером Богдановым Андреем Сергеевичем (Тверская обл., г. Торжок, ул. Поклонницкая, д.2, тел. 8-915-721-4846, e-mail: abogdanov329@yandex.ru, № регистрации в государственном реестре кадастровых инженеров 3257) выполняются кадастровые работы в отношении земельного участка с кадастровым №69:33:0134301:49, расположенного по адресу: обл. Тверская, р-н Торжокский, с/п Большесвятцовское, ур. Д.Троица, с/т «Марс-2», участок №49.

Заказчиком кадастровых работ является Стопычева Мадина Янгалиевна, почтовый адрес: Тверская обл., г. Торжок, ул. Мира, д.48, кв.3, телефон 8-920-69-55-64.

Собрание по поводу согласования местоположения границ состоится по адресу: Тверская обл., г. Торжок, ул. Луначарского, д.7, 24 августа 2026 года, в 10 часов 00 минут, тел. 8-915-718-27-57.

Смежные земельные участки, с правообладателями которых требуется согласовать местоположение границ, расположенных в кадастровых кварталах 69:33:0134301.

С проектом межевого плана земельного участка можно ознакомиться по адресу: город Торжок, ул. Луначарского, д.7.

Требования о проведении согласования местоположения границ земельных участков на местности принимаются с 24 июля 2026г. по 24 августа 2026г., обоснованные возражения о местоположении границ земельных участков после ознакомления с проектом межевого плана принимаются с 24 июля 2026г. по 24 августа 2026г. по адресу: Тверская область, город Торжок, ул. Луначарского, д.7.

При проведении согласования местоположения границ при себе необходимо иметь документ, удостоверяющий личность, а также документы о правах на земельный участок (часть 12 статьи 39, часть 2 статьи 40 Федерального закона от 24 июля 2007г. №221-ФЗ «О кадастровой деятельности»).

ИЗВЕЩЕНИЕ О ПРОВЕДЕНИИ СОБРАНИЯ О СОГЛАСОВАНИИ МЕСТОПОЛОЖЕНИЯ ГРАНИЦЫ ЗЕМЕЛЬНОГО УЧАСТКА

Кадастровым инженером Богдановым Андреем Сергеевичем (Тверская обл., г. Торжок, ул. Поклонницкая, д.2, тел. 8-915-721-4846, e-mail: abogdanov329@yandex.ru, № регистрации в государственном реестре кадастровых инженеров 3257) выполняются кадастровые работы в отношении земельного участка с кадастровым №69:33:0240201:140, расположенного по адресу: Тверская область, муниципальный район Торжокский, сельское поселение Грузинское, деревня Пирогово, улица Трудовая, земельный участок 20.

Заказчиком кадастровых работ является Шульц Людмила Александровна почтовый адрес: Тверская обл., Торжокский р-н, д. Пирогово, ул. Трудовая, 20, телефон 8-919-065-19-13.

Собрание по поводу согласования местоположения границ состоится по адресу: Тверская обл., г. Торжок, ул. Луначарского, д.7, 24 августа 2026 года, в 12 часов 00 минут, тел. 8-915-718-27-57.

Смежные земельные участки, с правообладателями которых требуется согласовать местоположение границ, расположенных в кадастровых кварталах 69:33:0240201.

С проектом межевого плана земельного участка можно ознакомиться по адресу: город Торжок, ул. Луначарского, д.7.

Требования о проведении согласования местоположения границ земельных участков на местности принимаются с 24 июля 2026г. по 24 августа 2026г., обоснованные возражения о местоположении границ земельных участков после ознакомления с проектом межевого плана принимаются с 24 июля 2026г. по 24 августа 2026г. по адресу: Тверская область, город Торжок, ул. Луначарского, д.7.

При проведении согласования местоположения границ при себе необходимо иметь документ, удостоверяющий личность, а также документы о правах на земельный участок (часть 12 статьи 39, часть 2 статьи 40 Федерального закона от 24 июля 2007г. №221-ФЗ «О кадастровой деятельности»).

ИЗВЕЩЕНИЕ О ПРОВЕДЕНИИ СОБРАНИЯ О СОГЛАСОВАНИИ МЕСТОПОЛОЖЕНИЯ ГРАНИЦЫ ЗЕМЕЛЬНОГО УЧАСТКА

Кадастровым инженером Веселовым Николаем Александровичем, почтовый адрес: г. Тверь, ул. Красина, д. 46, к.1. кв. 210, тел. 8-920-680-13-84, e-mail: kolja_veselov@mail.ru, номер квалификационного аттестата 69-13-573, №7383 регистрации в государственном реестре лиц, осуществляющих кадастровую деятельность, выполняются кадастровые работы в отношении земельного участка с кадастровым номером 69:47:0100304:13, расположенного по адресу: Российская Федерация, Тверская область, городской округ город Торжок, город Торжок, территория СОНТ «Вагонник-1», земельный участок 13, выполняются кадастровые работы по уточнению местоположения границы земельного участка.

Заказчиком кадастровых работ является Шестиловская Юлия Александровна, почтовый адрес: Тверская область, г. Тверь, 1-й пер. Металлистов, д. 7, кв. 7, тел. 8-904-003-49-19.

Собрание заинтересованных лиц по поводу согласования местоположения границ состоится по адресу: Российская Федерация, Тверская область, городской округ город Торжок, город Торжок, территория СОНТ «Вагонник-1», земельный участок 13, 24 августа 2026г., в 13 часов 00 минут.

С проектом межевого плана земельного участка можно ознакомиться по адресу: г. Тверь, ул. Горького, д. 15, оф. 2.

Требования о проведении согласования местоположения границ земельных участков на местности принимаются с 24 июля 2026 года по 24 августа 2026 года, обоснованные возражения с проектом межевого плана принимаются с 24 июля 2026 года по 24 августа 2026 года по адресу: г. Тверь, ул. Горького, д. 15, оф. 2.

Смежные земельные участки, с правообладателями которых требуется согласовать местоположение границы: смежные земельные участки в границах кадастрового квартала 69:47:0100304; земли общего пользования в границах кадастрового квартала 69:47:0100304.

При проведении согласования местоположения границ при себе необходимо иметь документ, удостоверяющий личность, а также документы о правах на земельный участок (часть 12 статьи 39, часть 2 статьи 40 Федерального закона от 24 июля 2007 года № 221-ФЗ «О кадастровой деятельности»).

ИЗВЕЩЕНИЕ О ПРОВЕДЕНИИ СОБРАНИЯ О СОГЛАСОВАНИИ МЕСТОПОЛОЖЕНИЯ ГРАНИЦЫ ЗЕМЕЛЬНОГО УЧАСТКА

Кадастровым инженером Веселовым Николаем Александровичем, почтовый адрес: г. Тверь, ул. Красина, д. 46, к.1. кв. 210, тел. 8-920-680-13-84, e-mail: kolja_veselov@mail.ru номер квалификационного аттестата 69-13-573, №7383 регистрации в государственном реестре лиц, осуществляющих кадастровую деятельность, выполняются кадастровые работы в отношении земельного участка с кадастровым номером 69:47:0100304:12, расположенного по адресу: Российская Федерация, Тверская область, городской округ город Торжок, город Торжок, территория СОНТ «Вагонник-1», земельный участок 12, выполняются кадастровые работы по уточнению местоположения границы земельного участка.

Заказчиком кадастровых работ является Косенков Дмитрий Сергеевич, почтовый адрес: Тверская область, г. Тверь, ул. Ткача, д. 14, кв. 46, тел. 8-904-003-49-19.

Собрание заинтересованных лиц по поводу согласования местоположения границ состоится по адресу: Российская Федерация, Тверская область, городской округ город Торжок, город Торжок, территория СОНТ «Вагонник-1», земельный участок 12, 24 августа 2026г., в 12 часов 00 минут.

С проектом межевого плана земельного участка можно ознакомиться по адресу: г. Тверь, ул. Горького, д. 15, оф. 2.

Требования о проведении согласования местоположения границ земельных участков на местности принимаются с 24 июля 2026 года по 24 августа 2026 года, обоснованные возражения с проектом межевого плана принимаются с 24 июля 2026 года по 24 августа 2026 года по адресу: г. Тверь, ул. Горького, д. 15, оф. 2.

Смежные земельные участки, с правообладателями которых требуется согласовать местоположение границы: смежные земельные участки в границах кадастрового квартала 69:47:0100304; земли общего пользования в границах кадастрового квартала 69:47:0100304.

При проведении согласования местоположения границ при себе необходимо иметь документ, удостоверяющий личность, а также документы о правах на земельный участок (часть 12 статьи 39, часть 2 статьи 40 Федерального закона от 24 июля 2007 года № 221-ФЗ «О кадастровой деятельности»).

ИЗВЕЩЕНИЕ О ПРОВЕДЕНИИ СОБРАНИЯ О СОГЛАСОВАНИИ МЕСТОПОЛОЖЕНИЯ ГРАНИЦ ЗЕМЕЛЬНОГО УЧАСТКА

Кадастровым инженером Лобановским Сергеем Вадимовичем, номер 69-11-424, 170007, г. Тверь, ул. Белинского, д.113, тел. 8-920-681-30-29, e-mail: loban_73@mail.ru, в отношении земельного участка с кадастровым номером 69:47:0080401:16, расположенного: РФ, Тверская обл., г. Торжок, снт «Машиностроитель-1», уч. 16, выполняются кадастровые работы по уточнению местоположения границы земельного участка. Заказчиком кадастровых работ является Чернышова Галина Васильевна, проживающая по адресу: Ленинградское шоссе, 42, кв. 75, тел. +79000105604. Собрание заинтересованных лиц по поводу согласования местоположения границ состоится по адресу: РФ, Тверская обл., г. Торжок, снт «Машиностроитель-1», уч. 16, 25 августя 2026г., в 15 часов. С проектом межевого плана земельного участка можно ознакомиться по адресу: 170007, г. Тверь, ул. Белинского, д.113, тел. 8-920-681-30-29, e-mail: loban_73@mail.ru. Обоснованные возражения относительно местоположения границ, содержащихся в проекте межевого плана, и требования о проведении согласования местоположения границ земельных участков на местности принимаются с 24 июля 2026г. по 24 августа 2026г. по адресу: 170007, г. Тверь, ул. Белинского, д.113, тел. 8-920-681-30-29, e-mail: loban_73@mail.ru. Смежные земельные участки, с правообладателями которых требуется согласовать местоположение границ земельных участков, расположенных в кадастровом квартале 69:47:0080401. При проведении согласования местоположения границ при себе необходимо иметь документ, удостоверяющий личность, а также документы, подтверждающие права на соответствующий земельный участок.

ИЗВЕЩЕНИЕ О ПРОВЕДЕНИИ СОБРАНИЯ О СОГЛАСОВАНИИ МЕСТОПОЛОЖЕНИЯ ГРАНИЦ ЗЕМЕЛЬНОГО УЧАСТКА

Кадастровым инженером Лобановским Сергеем Вадимовичем, номер 69-11-424, 170007, г. Тверь, ул. Белинского, д.113, тел. 8-920-681-30-29, e-mail: loban_73@mail.ru, в отношении земельного участка с кадастровым номером 69:47:0100316:31 расположенного: РФ, г. Торжок, Садоводческое товарищество, выполняются кадастровые работы по уточнению местоположения границы земельного участка. Заказчиком кадастровых работ является Родина Людмила Николаевна, проживающая по адресу: Московская область, район Солнечногорский, д. Кривцово, д. 22, кв. 43, тел. +79000105604. Собрание заинтересованных лиц по поводу согласования местоположения границ состоится по адресу: РФ, г. Торжок, Садоводческое товарищество, 25 августа 2026г., в 15 часов. С проектом межевого плана земельного участка можно ознакомиться по адресу: 170007, г. Тверь, ул. Белинского, д.113, тел. 8-920-681-30-29, e-mail: loban_73@mail.ru. Обоснованные возражения относительно местоположения границ, содержащихся в проекте межевого плана, и требования о проведении согласования местоположения границ земельных участков на местности принимаются с 24 июля 2026г. по 24 августа 2026г. по адресу: 170007, г. Тверь, ул. Белинского, д.113, тел. 8-920-681-30-29, e-mail: loban_73@mail.ru. Смежные земельные участки, с правообладателями которых требуется согласовать местоположение границ земельных участков, расположенных в кадастровом квартале 69:47:0100316. При проведении согласования местоположения границ при себе необходимо иметь документ, удостоверяющий личность, а также документы, подтверждающие права на соответствующий земельный участок.

ИЗВЕЩЕНИЕ О ПРОВЕДЕНИИ СОБРАНИЯ О СОГЛАСОВАНИИ МЕСТОПОЛОЖЕНИЯ ГРАНИЦЫ ЗЕМЕЛЬНОГО УЧАСТКА

Кадастровым инженером Черкасовым И.А., почтовый адрес: Тверская область, г. Торжок, ул. Бакунина, д. 6а, офис №9, тел./ факс 8 (48251) 9-10-78, тел. 8-903-800-21-33, e-mail: geoid2010@yandex.ru, квалификационный аттестат №69-2011-114-Э, выполняются кадастровые работы по уточнению местоположения границ и площади земельного участка, расположенных по адресу: РФ, Тверская обл., г. Торжок, с/т «Железнодорожник-1», уч. 12 с К№ 69:47:0170109:12. Заказчиком кадастровых работ является Блинов Андрей Владимирович, тел. 8-977-529-90-49, адрес: Ульяновская обл., Новоспасский р-н, п. Красный, ул. Молодежная, д. 1, кв. 2). Собрание по поводу согласования местоположения границ земельного участка с КН 69:47:0170109:12 со смежными земельными участками в кадастровом квартале 69:47:0170109, а именно: со всеми примыкающими участками к уточняемому земельному участку с КН 69:47:0170109:12, с землями г.о гор. Торжок Тверской обл., а также с иными заинтересованными лицами состоится 24.08.2026г., в 15 часов 00 минут, по адресу: РФ, Тверская обл., г. Торжок, с/т «Железнодорожник-1», уч. 12. С проектом межевого плана земельного участка можно ознакомиться по адресу: Тверская область, г. Торжок, ул. Бакунина, д. 6а, офис №9, тел. 89157256561. Требования о проведении согласования местоположения границ земельных участков на местности принимаются с 24.07.2026г. по 24.08.2026г. Возражения о местоположении границ земельного участка после ознакомления с проектом межевого плана принимаются с 24.07.2026г. по 24.08.2026г. по адресу: Тверская область, г. Торжок, ул. Бакунина, д. 6а, офис №9, тел. 89157256561. При проведении согласования местоположения границ при себе иметь документ, удостоверяющий личность, а также документы о правах на земельный участок (ч.12 ст.39, ч.2 ст.40 Федерального закона от 24.07.2007г. №221-ФЗ «О кадастровой деятельности»).

ИЗВЕЩЕНИЕ О ПРОВЕДЕНИИ СОБРАНИЯ О СОГЛАСОВАНИИ МЕСТОПОЛОЖЕНИЯ ГРАНИЦЫ ЗЕМЕЛЬНОГО УЧАСТКА

Кадастровым инженером Черкасовым И.А., почтовый адрес: Тверская область, г. Торжок, ул. Бакунина, д. 6а, офис №9, тел./ факс 8 (48251) 9-10-78, тел. 8-903-800-21-33, e-mail: geoid2010@yandex.ru, квалификационный аттестат №69-2011-114-Э, выполняются кадастровые работы по уточнению местоположения границ и площади земельного участка, расположенных по адресу: РФ, Тверская обл., г. Торжок, с/т «Железнодорожник-1», уч. 131 с К№ 69:47:0170110:65. Заказчиком кадастровых работ является Дмитриева Ирина Александровна тел. 8-910-939-77-66, адрес: г. Москва, ул. Знаменка, д. 19). Собрание по поводу согласования местоположения границ земельного участка с КН 69:47:0170110:65 со смежными земельными участками в кадастровом квартале 69:47:0170110, а именно: со всеми примыкающими участками к уточняемому земельному участку с КН 69:47:0170110:65, с землями г.о гор. Торжок Тверской обл., а также с иными заинтересованными лицами состоится 24.08.2026г., в 15 часов 00 минут, по адресу: РФ, Тверская обл., г. Торжок, с/т «Железнодорожник-1», уч. 131. С проектом межевого плана земельного участка можно ознакомиться по адресу: Тверская область, г. Торжок, ул. Бакунина, д. 6а, офис №9, тел. 89157256561. Требования о проведении согласования местоположения границ земельных участков на местности принимаются с 24.07.2026г. по 24.08.2026г. Возражения о местоположении границ земельного участка после ознакомления с проектом межевого плана принимаются с 24.07.2026г. по 24.08.2026г. по адресу: Тверская область, г. Торжок, ул. Бакунина, д. 6а, офис №9, тел. 89157256561. При проведении согласования местоположения границ при себе иметь документ, удостоверяющий личность, а также документы о правах на земельный участок (ч.12 ст.39, ч.2 ст.40 Федерального закона от 24.07.2007г. №221-ФЗ «О кадастровой деятельности»).

ИЗВЕЩЕНИЕ О ПРОВЕДЕНИИ СОБРАНИЯ О СОГЛАСОВАНИИ МЕСТОПОЛОЖЕНИЯ ГРАНИЦЫ ЗЕМЕЛЬНОГО УЧАСТКА

Кадастровым инженером Черкасовым И.А., почтовый адрес: Тверская область, г. Торжок, ул. Бакунина, д. 6а, офис №9, тел./ факс 8 (48251) 9-10-78, тел. 8-903-800-21-33, e-mail: geoid2010@yandex.ru, квалификационный аттестат №69-2011-114-Э, выполняются кадастровые работы по уточнению местоположения границ и площади земельного участка, расположенных по адресу: РФ, Тверская обл., Торжокский р-н, Будовское с/п, п. Славный с К№69:33:0111504:349 и 69:33:0111504:45. Заказчиком кадастровых работ является Ефимовская Светлана Викторовна тел. 8-919-058-07-94, адрес: Тверская обл, г Торжокский р-н, Будовское с/п, п. Славный, ул. Парковая, д.6, кв.7). Собрание по поводу согласования местоположения границ земельного участка с КН 69:33:0111504:349 и 69:33:0111504:45 со смежными земельными участками в кадастровом квартале 69:33:0111504, а именно: со всеми примыкающими участками к уточняемому земельному участку с КН 69:33:0111504:349 и 69:33:0111504:45, с землями г.о гор. Торжок Тверской обл., а также с иными заинтересованными лицами состоится 24.08.2026г., в 15 часов 00 мин по адресу: РФ, Тверская обл, г Торжокский р-н, Будовское с/п, п. Славный, ул. Парковая, д.6. С проектом межевого плана земельного участка можно ознакомиться по адресу: Тверская область, г. Торжок, ул. Бакунина, д. 6а, офис №9, тел. 89157256561. Требования о проведении согласования местоположения границ земельных участков на местности принимаются с 24.07.2026г. по 24.08.2026г. Возражения о местоположении границ земельного участка после ознакомления с проектом межевого плана принимаются с 24.07.2026г. по 24.08.2026г. по адресу: Тверская область, г. Торжок, ул. Бакунина, д. 6а, офис №9, тел. 89157256561. При проведении согласования местоположения границ при себе иметь документ удостоверяющий личность, а также документы о правах на земельный участок (ч.12 ст.39, ч.2 ст.40 Федерального закона от 24.07.2007г. №221-ФЗ «О кадастровой деятельности»).

ИЗВЕЩЕНИЕ О ПРОВЕДЕНИИ СОБРАНИЯ О СОГЛАСОВАНИИ МЕСТОПОЛОЖЕНИЯ ГРАНИЦЫ ЗЕМЕЛЬНОГО УЧАСТКА

Кадастровым инженером Черкасовым И.А., почтовый адрес: Тверская область, г. Торжок, ул. Бакунина, д. 6а, офис №9, тел./ факс 8 (48251) 9-10-78, тел. 8-903-800-21-33, e-mail: geoid2010@yandex.ru, квалификационный аттестат №69-2011-114-Э, выполняются кадастровые работы по уточнению местоположения границ и площади земельного участка, расположенных по адресу: РФ, Тверская обл., Торжокский р-н, Будовское с/п, п. Славный с К№69:33:0111504:3У1. Заказчиком кадастровых работ является Лемаева Наталья Михайловна, тел. 8-910-935-14-13, адрес: Тверская обл, г Торжокский р-н, Будовское с/п, п. Славный, ул. Парковая, д. 19). Собрание по поводу согласования местоположения границ земельного участка с КН 69:33:0111504:3У1 со смежными земельными участками в кадастровом квартале 69:33:0111504, а именно: со всеми примыкающими участками к уточняемому земельному участку с КН 69:33:0111504:3У1, с землями г.о гор. Торжок Тверской обл., а также с иными заинтересованными лицами состоится 24.08.2026г., в 15 часов 00 минут, по адресу: РФ, Тверская обл., г Торжокский р-н, Будовское с/п, п. Славный, ул. Парковая, д. 19. С проектом межевого плана земельного участка можно ознакомиться по адресу: Тверская область, г. Торжок, ул. Бакунина, д. 6а, офис №9, тел. 89157256561. Требования о проведении согласования местоположения границ земельных участков на местности принимаются с 24.07.2026г. по 24.08.2026г. Возражения о местоположении границ земельного участка после ознакомления с проектом межевого плана принимаются с 24.07.2026г. по 24.08.2026г. по адресу: Тверская область, г. Торжок, ул. Бакунина, д. 6а, офис №9, тел. 89157256561. При проведении согласования местоположения границ при себе иметь документ, удостоверяющий личность, а также документы о правах на земельный участок (ч.12 ст.39, ч.2 ст.40 Федерального закона от 24.07.2007г. №221-ФЗ «О кадастровой деятельности»).

ИЗВЕЩЕНИЕ О ПРОВЕДЕНИИ СОБРАНИЯ О СОГЛАСОВАНИИ МЕСТОПОЛОЖЕНИЯ ГРАНИЦЫ ЗЕМЕЛЬНОГО УЧАСТКА

Кадастровым инженером Черкасовым И.А., почтовый адрес: Тверская область, г. Торжок, ул. Бакунина, д. 6а, офис №9, тел./ факс 8 (48251) 9-10-78, тел. 8-903-800-21-33, e-mail: geoid2010@yandex.ru, квалификационный аттестат №69-2011-114-Э, выполняются кадастровые работы по уточнению местоположения границ и площади земельного участка, расположенных по адресу: РФ, Тверская обл., г. Торжок, с/т «Вагонник-3», уч. 36 с К№ 69:47:0100312:36. Заказчиком кадастровых работ является Терешенкова Ирина Владимировна, тел. 8-915-704-23-75, адрес: Тверская обл., г. Торжок. Ул. Вокзальная, д. 30А, кв. 34). Собрание по поводу согласования местоположения границ земельного участка с КН 69:47:0100312:36 со смежными земельными участками в кадастровом квартале 69:47:0100312, а именно: со всеми примыкающими участками к уточняемому земельному участку с КН 69:47:0100312:36, с землями г.о гор. Торжок Тверской обл., а также с иными заинтересованными лицами состоится 24.08.2026г., в 15 часов 00 минут, по адресу: РФ, Тверская обл., г. Торжок, с/т «Вагонник-3», уч. 36. С проектом межевого плана земельного участка можно ознакомиться по адресу: Тверская область, г. Торжок, ул. Бакунина, д. 6а, офис №9, тел. 89157256561. Требования о проведении согласования местоположения границ земельных участков на местности принимаются с 24.07.2026г. по 24.08.2026г. Возражения о местоположении границ земельного участка после ознакомления с проектом межевого плана принимаются с 24.07.2026г. по 24.08.2026г. по адресу: Тверская область, г. Торжок, ул. Бакунина, д. 6а, офис №9, тел. 89157256561. При проведении согласования местоположения границ при себе иметь документ, удостоверяющий личность, а также документы о правах на земельный участок (ч.12 ст.39, ч.2 ст.40 Федерального закона от 24.07.2007г. №221-ФЗ «О кадастровой деятельности»).

ИЗВЕЩЕНИЕ О ПРОВЕДЕНИИ СОБРАНИЯ О СОГЛАСОВАНИИ МЕСТОПОЛОЖЕНИЯ ГРАНИЦЫ ЗЕМЕЛЬНОГО УЧАСТКА

Кадастровым инженером Никотиной Светланой Александровной, являющегося работником ООО «Кадастр», Тверская область, г. Тверь, ул. Конечная, д. 9, оф. 4, адрес электронной почты: info@cadastrum.ru, телефон 8-965-721-41-41, номер регистрации в государственном реестре лиц, осуществляющих кадастровую деятельность, – 20448, СНИЛС 123-074-232 10, являющийся членом СРО КИ Ассоциация «Союз кадастровых инженеров» (дата вступления в СРО 07 ноября 2017г., уникальный реестровый номер кадастрового инженера в реестре членов СРО КИ №А-1727), выполняются кадастровые работы в отношении земельного участка с кадастровым номером 69:33:0110101:133, расположенного по адресу: Тверская область, муниципальный район Торжокский, сельское поселение Будовское, деревня Будово, дом 40.

Заказчиком кадастровых работ является Демина Елена Вячеславовна, 172063, Российская Федерация, Тверская область, Торжокский м.о., Будово д., д. 40, тел. 8-965-721-41-41.

Собрание по поводу согласования местоположения границ земельного участка состоится по адресу: Тверская область, муниципальный район Торжокский, сельское поселение Будовское, деревня Будово, дом 40, 24 августа 2026 года, в 11 часов 00 минут.

С проектом межевого плана земельного участка можно ознакомиться по адресу: Тверская область, г. Тверь, ул. Конечная, д. 9, оф. 4 с 24.07.2026 по 23.08.2026г.

Обоснованные возражения о местоположении границ земельного участка после ознакомления с проектом межевого плана и требования о проведении согласования местоположения границ земельного участка на местности принимаются с 24 июля 2026 года по 23 августа 2026 года по адресу: Тверская область, г. Тверь, ул. Конечная, д. 9, пом. IV.

Смежные земельные участки, с правообладателями которых требуется согласовать местоположение границ: земельные участки, расположенные в кадастровом квартале 69:33:0110101, чьи интересы могут быть затронуты при межевании.

При проведении согласования местоположения границ при себе необходимо иметь документ, удостоверяющий личность, а также документы о правах на земельный участок (часть 12 статьи 39, часть 2 статьи 40 Федерального закона от 24 июля 2007г. №221-ФЗ «О кадастровой деятельности»).

ИЗВЕЩЕНИЕ О ПРОВЕДЕНИИ СОБРАНИЯ О СОГЛАСОВАНИИ МЕСТОПОЛОЖЕНИЯ ГРАНИЦ ЗЕМЕЛЬНЫХ УЧАСТКОВ

Кадастровым инженером Лазаревым Олегом Евгеньевичем, г. Тверь, ул. Склизкова, д. 10, кв. 4, 89038002981, vertotver@yandex.ru, № регистрации в государственном реестре лиц, осуществляющих кадастровую деятельность, – 7862, в отношении земельного участка с кадастровым номером 69:33:0291501:12, расположенного по адресу: Тверская область, муниципальный округ Торжокский, деревня Дулово, выполняются кадастровые работы по уточнению местоположения границы земельного участка.

Заказчиком кадастровых работ является Климентьева Ольга Николаевна, тел. 89850579977, 125459, Российская Федерация, г. Москва, ул. Туристская, д. 10, кв. 221.

Собрание заинтересованных лиц по поводу согласования местоположения границ состоится по адресу: 172073, Тверская область, муниципальный округ Торжокский, деревня Дулово, дом 9, 24 августа 2026г., в 10 часов 00 минут.

С проектом межевого плана земельного участка можно ознакомиться по адресу: 172002, Тверская область, г. Торжок, пл. 9 Января, д. 9, оф. 19.

Обоснованные возражения относительно местоположения границ, содержащихся в проекте межевого плана и требования о проведении согласования местоположения границ земельного участка на местности принимаются с 24 июля 2026г. по 23 августа 2026г. по адресу: 172002, Тверская область, г. Торжок, пл. 9 Января, д. 9, оф. 19

Смежные земельные участки, с правообладателями которых требуется согласовать местоположение границ: земельные участки иных землепользователей в кадастровом квартале 69:33:0291501.

При проведении согласования местоположения границ при себе необходимо иметь документ, удостоверяющий личность, а также документы о правах на земельный участок (часть 12 статьи 39, часть 2 статьи 40 Федерального закона от 24 июля 2007г. №221-ФЗ «О кадастровой деятельности»).

ИЗВЕЩЕНИЕ О ПРОВЕДЕНИИ СОБРАНИЯ О СОГЛАСОВАНИИ МЕСТОПОЛОЖЕНИЯ ГРАНИЦ ЗЕМЕЛЬНЫХ УЧАСТКОВ

Кадастровым инженером Лазаревым Олегом Евгеньевичем, г. Тверь, ул. Склизкова, д. 10, кв. 4, 89038002981, vertotver@yandex.ru, № регистрации в государственном реестре лиц, осуществляющих кадастровую деятельность, – 7862, в отношении земельного участка с условным номером 69:33:0190801:3У1, расположенного по адресу: Тверская область, Торжокский муниципальный округ, деревня Думаново, дом 43 выполняются кадастровые работы по уточнению местоположения границы земельного участка.

Заказчиком кадастровых работ является колхоз «Мир», ИНН 6943000746, ОГРН 1026901916095, тел. 89108315258, 172025, Тверская область, р-н Торжокский, п.Мирный, ул. Советская, д.7А, офис 1.

Собрание заинтересованных лиц по поводу согласования местоположения границ состоится по адресу: 172025, Тверская область, Торжокский муниципальный округ, деревня Думаново, дом 43, 24 августа 2026г., в 11 часов 00 минут.

С проектом межевого плана земельного участка можно ознакомиться по адресу: 172002, Тверская область, г. Торжок, пл. 9 Января, д. 9, оф. 19.

Обоснованные возражения относительно местоположения границ, содержащихся в проекте межевого плана и требования о проведении согласования местоположения границ земельного участка на местности принимаются с 24 июля 2026г. по 23 августа 2026г. по адресу: 172002, Тверская область, г. Торжок, пл. 9 Января, д. 9, оф. 19

Смежные земельные участки, с правообладателями которых требуется согласовать местоположение границ: земельные участки иных землепользователей в кадастровом квартале 69:33:0190801.

При проведении согласования местоположения границ при себе необходимо иметь документ, удостоверяющий личность, а также документы о правах на земельный участок (часть 12 статьи 39, часть 2 статьи 40 Федерального закона от 24 июля 2007г. №221-ФЗ «О кадастровой деятельности»).

ИЗВЕЩЕНИЕ О ПРОВЕДЕНИИ СОБРАНИЯ О СОГЛАСОВАНИИ МЕСТОПОЛОЖЕНИЯ ГРАНИЦ ЗЕМЕЛЬНЫХ УЧАСТКОВ

Кадастровым инженером Лазаревым Олегом Евгеньевичем, г. Тверь, ул. Склизкова, д. 10, кв. 4, 89038002981, vertotver@yandex.ru, № регистрации в государственном реестре лиц, осуществляющих кадастровую деятельность, – 7862, в отношении земельного участка с кадастровым номером 69:33:0111504:124, расположенного по адресу: Тверская область, район Торжокский, сельское поселение Будовское, поселок Славный, выполняются кадастровые работы по уточнению местоположения границы земельного участка.

Заказчиком кадастровых работ является Балясникова Майя Васильевна, тел. 89157446343, 196655, Российская Федерация, г. Санкт-Петербург, вн. тер. г. город Колпино, г. Колпино, ул. Понтонная, д. 9, к. 2, стр.1, кв.90.

Собрание заинтересованных лиц по поводу согласования местоположения границ состоится по адресу: 172062, Тверская область, муниципальный округ Торжокский, поселок Славный, улица Садовая, рядом с домом 10, 24 августа 2026г., в 12 часов 00 минут.

С проектом межевого плана земельного участка можно ознакомиться по адресу: 172002, Тверская область, г. Торжок, пл. 9 Января, д. 9, оф. 19.

Обоснованные возражения относительно местоположения границ, содержащихся в проекте межевого плана и требования о проведении согласования местоположения границ земельного участка на местности принимаются с 24 июля 2026г. по 23 августа 2026г. по адресу: 172002, Тверская область, г. Торжок, пл. 9 Января, д. 9, оф. 19

Смежные земельные участки, с правообладателями которых требуется согласовать местоположение границ: земельные участки иных землепользователей в кадастровом квартале 69:33:0111504.

При проведении согласования местоположения границ при себе необходимо иметь документ, удостоверяющий личность, а также документы о правах на земельный участок (часть 12 статьи 39, часть 2 статьи 40 Федерального закона от 24 июля 2007г. №221-ФЗ «О кадастровой деятельности»).

ИЗВЕЩЕНИЕ О ПРОВЕДЕНИИ СОБРАНИЯ О СОГЛАСОВАНИИ МЕСТОПОЛОЖЕНИЯ ГРАНИЦ ЗЕМЕЛЬНЫХ УЧАСТКОВ

Кадастровым инженером Лазаревым Олегом Евгеньевичем, г. Тверь, ул. Склизкова, д. 10, кв. 4, 89038002981, vertotver@yandex.ru, № регистрации в государственном реестре лиц, осуществляющих кадастровую деятельность, – 7862, в отношении земельного участка с кадастровым номером 69:33:0291501:11, расположенного по адресу: Тверская область, район Торжокский, сельское поселение Страшевичское, деревня Дулово, выполняются кадастровые работы по уточнению местоположения границы земельного участка.

Заказчиком кадастровых работ является Климентьева Надежда Николаевна, тел. 89850579977, 125459, Российская Федерация, г. Москва, ул. Туристская, д. 10, кв. 221.

Собрание заинтересованных лиц по поводу согласования местоположения границ состоится по адресу: 172073, Тверская область, муниципальный округ Торжокский, деревня Дулово, дом 9, 24 августа 2026г., в 10 часов 15 минут.

С проектом межевого плана земельного участка можно ознакомиться по адресу: 172002, Тверская область, г. Торжок, пл. 9 Января, д. 9, оф. 19.

Обоснованные возражения относительно местоположения границ, содержащихся в проекте межевого плана и требования о проведении согласования местоположения границ земельного участка на местности принимаются с 24 июля 2026г. по 23 августа 2026г. по адресу: 172002, Тверская область, г. Торжок, пл. 9 Января, д. 9, оф. 19

Смежные земельные участки, с правообладателями которых требуется согласовать местоположение границ: земельные участки иных землепользователей в кадастровом квартале 69:33:0291501 и 69:33:0000029.

При проведении согласования местоположения границ при себе необходимо иметь документ, удостоверяющий личность, а также документы о правах на земельный участок (часть 12 статьи 39, часть 2 статьи 40 Федерального закона от 24 июля 2007г. №221-ФЗ «О кадастровой деятельности»).

«НОВОТОРЖСКИЙ ВЕСТНИК»

Адрес редакции и издателя: 172002, Тверская область, г. Торжок, пл. Ананьина, д. 2, e-mail: nvestnik@yandex.ru; сайт: www: nvestnik.ru.

Главный редактор **Л.П. СПИРИДОНОВА**, тел. **9-10-57**.

Редакционно-издательский отдел, тел. **9-23-59**.

Отдел социально-экономического развития села, молодежный отдел, тел. **9-24-58**.

Бухгалтерия, реклама, объявления, тел./факс **9-13-01**.

Учредители газеты – Администрация муниципального образования городской округ город Торжок Тверской области, муниципальное учреждение Администрация Торжокского района Тверской области, Автономная некоммерческая организация «Редакция газеты «Новоторжский вестник».

Учредители АНО «Редакция газеты «Новоторжский вестник» – правительство Тверской области, ВАПП, администрации г. Торжка и Торжокского района.

Издатель – АНО «Редакция газеты «Новоторжский вестник».

Газета зарегистрирована в Верхне-Волжском межрегиональном территориальном управлении МПТР России. Св-во о регистрации ПИ №5-0764 от 17.09.03г.

Отпечатано в ООО «Типография «КП-Москва», 141407, Московская область, г.о. Химки, г. Химки, Нагорное шоссе, стр. 2, к. 9. Заказ №2521.

Индекс П5585. Тираж 1500.

Подписано в печать 23.07.2026г., по графику – в 14 час., фактически – в 14 час.

К – материалы, публикуемые на коммерческой основе, реклама.

За содержание рекламных материалов редакция ответственности не несет. Объявленные услуги и товары сертифицированы. Мнения авторов публикаций не всегда совпадают с точкой зрения редакции.

НЕЛЕГАЛЬНАЯ ЗАНЯТОСТЬ: ЭТО КАСАЕТСЯ КАЖДОГО!

Иногда кажется, что «серая» зарплата – это просто способ быстрее получить больше денег на руки. Но за этим скрываются серьезные риски, и они могут существенно повлиять на вашу жизнь.

Хочешь жить уверенно в завтрашнем дне – работай легально!

Редакция газеты «Новоторжский вестник» приглашает на работу **КОРРЕСПОНДЕНТА, ВОДИТЕЛЯ**.

Обращаться: г. Торжок, пл. Ананьина, д. 2, телефоны 9-10-57, 8-920-163-08-05.

ПРОДАЮ

сетку-рабицу – 870 руб.,

столбы для забора – 250 руб.,

ворота садовые – 7500 руб.,

калитку – 3000 руб.

Доставка.

Телефон 8-985-801-94-42.

26 июля, г. Торжок, пл. Ананьина, д. 8, ГДК с 9 до 17

МЕХА РОССИИ

ВЫСТАВКА-ПРОДАЖА МЕХОВЫХ ИЗДЕЛИЙ

НИЗКИЕ ЦЕНЫ! от производителя

Шубы от **9999 руб.**
Шапки от **999 руб.**

Большой выбор шуб (норка, мутон, бобрик, нутрия, астроген, а также: головные уборы, жилеты, дубленки)

КРЕДИТ И РАССРОЧКА*

Без первоначального взноса и переплат

ВНИМАНИЕ! Меняем старую шубу на новую со скидкой до 50%

АО ОТП БАНК Лиц. № 2766 от 27.11.2014 РЕКЛАМА

КОЛЬЦА для колодцев и септиков, любой размер, крышки, люки, домики, ж/б трубы.
КОПКА колодцев, септиков, траншей, углублений.
Телефоны 8-903-802-50-02, 8-904-019-85-54 (Роман).

ООО «СФТ ЛОГИСТИК»
ТРЕБУЕТСЯ
НА МЕЖДУГОРОДНЫЕ ПЕРЕВОЗКИ
ВОДИТЕЛЬ КАТЕГОРИИ «Е»

Вас ожидает работа в стабильной компании
- Заработная плата – до 130 000 – 160 000 руб./мес.
- Выплата – 2 раза в месяц
- Оформление по ТК РФ
- Социальные гарантии

Требования к кандидатам: наличие водительского удостоверения категории «Е».

Телефоны 8 (48 257) 4-63-13; 8-920-168-83-34.

Адрес: 172110, Тверская обл., г. Кувшиново, ул. Октябрьская, д. 5.

Завод «МАРС»

АО «Завод «МАРС» приглашает на работу **КОНСТРУКТОРОВ** и **ТЕХНОЛОГОВ**.

Оформление по ТК РФ, высокая заработная плата, социальный пакет, путевки в санаторий, абонемент в бассейн.

Требования: высшее техническое образование, опыт работы приветствуется.

Обращаться:
г. Торжок, ул. Луначарского, 121.
Телефон 8 (48251) 9-20-26,
info@zmars.ru.

Требуются **УБОРЩИЦЫ** на завод «Лукойл».
График – 5/2,
зарплата – от 50 000 руб./месяц.
Телефон 8-903-809-81-81.

РЕКЛАМА

9-13-01 nvestnik@yandex.ru

ООО «Ритуал-Сервис»

обеспечит полный комплекс организационных, транспортных и других услуг, связанных с обрядом погребения.

г. Торжок, ул. Больничная, 30,
телефоны 8 (48251) 9-11-55, 8-915-732-10-01.

Доставка усопшего в морг – круглосуточно.

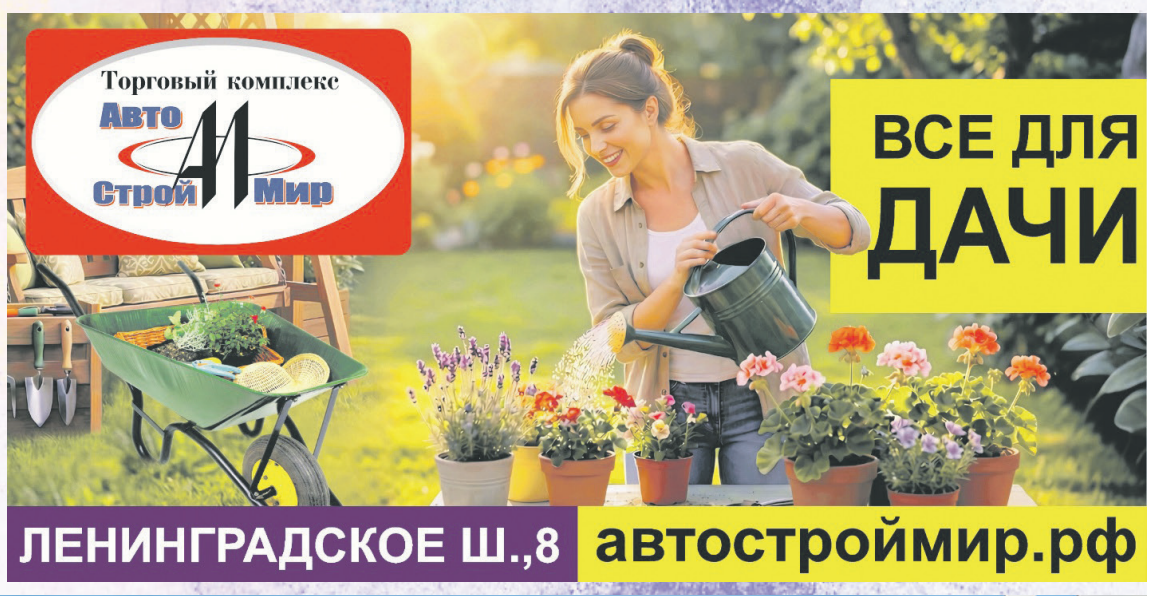

ЗАО «ТОРЖОКСКАЯ ОБУВНАЯ ФАБРИКА» ПРИГЛАШАЕТ НА РАБОТУ

г. Торжок
Тверецкая наб., д.82,
тел.: 9-14-29,
8-915-720-02-50,
e-mail: tofkadry@mail.ru

- инженера по охране труда и технике безопасности,
- инженера-технолога,
- начальника цеха,
- мастера цеха,
- секретаря,
- слесаря-ремонтника и КИП и А,
- инженера по пожарной безопасности,
- сборщика деталей и изделий,
- оператора автоматических и полуавтоматических линий,
- швей,
- маркировщика,
- электромонтёра,
- кухонного работника,
- уборщика производственных помещений,

а также рабочих разных специальностей.

Оформление по ТК РФ, оплачиваемое обучение, полный соцпакет, дополнительные льготы по коллективному договору, стабильная заработная плата, доставка сотрудников, предлагаем экскурсию по предприятию, где вы сможете наглядно посмотреть рабочий процесс,

• хочешь дополнительный бонус — приведи друга и получи 10 000 рублей. •